UNIVERSIDAD
La Gran Colombia

ANÁLISIS DE LOS DETERMINANTES EN LA CALIDAD DE VIDA DE LA MUJER COLOMBIANA, FRENTE A LOS ÍNDICES DE EDUCACIÓN, EMPLEO E INGRESO EN TIEMPOS DE PANDEMIA

INVESTIGADORES

MANUEL TORRES

Docente Investigador

ANDRÉS ORTEGA

Docente Investigador

JEFERSON GONZALEZ

Semillerista

1

INTRODUCCIÓN

2

FUND. TEÓRICOS

3

METODOLOGÍA

4

RESULTADOS ESP.

1

INTRODUCCIÓN

Las Naciones Unidas como se cita en CEPAL (2022) afirmó que al cierre de 2020, 118 millones de mujeres latinoamericanas se encontraban en situación de pobreza, es decir, 23 millones más que el año anterior

COVID-19

La pandemia también provocó una reducción del 12,6% en los niveles de ocupación de las mujeres de la región, reflejando a su vez un significativo deterioro en sus ingresos.

18 %

Durante la pandemia, el número de horas dedicadas por las mujeres a labores de cuidado no remunerado aumentó en 18%. (CEPAL,2021)

RAZONES

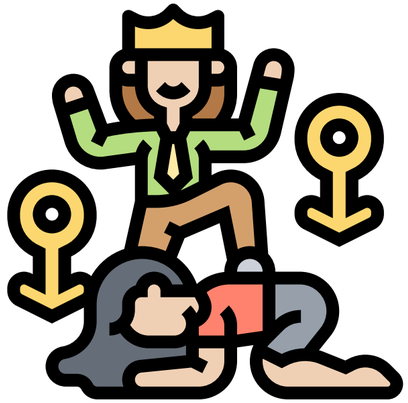

MODELO PATRIARCAL VIGENTE

PERDIDAS DE EMPLEOS REMUNERADOS

Según el Banco Interamericano de Desarrollo (BID, 2022) el porcentaje de mujeres que no estudian es 9% y 23% mayor que el de los hombres en edad productiva.

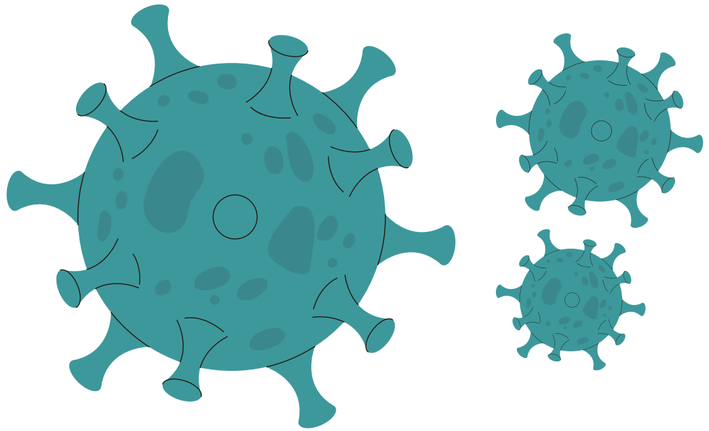

AFECTANDO PRINCIPALMENTE:

MUJER RURAL

JOVENES

MUJERES EN POBREZA

OBJETIVO GENERAL

Determinar la relación existente entre calidad de vida, educación y empleo para la mujer colombiana, según la Encuesta Nacional de Calidad de Vida del DANE 2021.

OBJETIVO ESPECÍFICOS

Establecer los principales enfoques teóricos, desde la perspectiva heterodoxa de Martha Nussbaum y Amartya Sen, sobre pobreza y calidad de vida

Analizar el impacto en la calidad de vida de la mujer colombiana, en razón a cambios estructurales en políticas de empleo, ingreso y educación.

Conocer la probabilidad de mejora en la calidad de vida de la mujer colombiana, a partir de incrementos en los índices de educación, empleo e ingreso, mediante un modelo econométrico “Logit Probit Multivariado”.

2

FUND. TEÓRICOS

LA CIUDADANÍA COMO EMPODERAMIENTO

La noción de empoderamiento surge en la década de los 70 en un contexto donde se entrecruzan las demandas de más participación democrática en los niveles locales con los reclamos de grupos excluidos, entre los que se situarán los colectivos feministas.

La ciudadanía como empoderamiento incorpora, como factores cruciales, dos dimensiones que no tenían cabida en los enfoques previos y que se han vuelto parte integrante del debate político reciente:

Asimetrías de poder entre grupos

Necesidades de reconocimiento de la diferencia

EL ENFOQUE DE DESARROLLO HUMANO DEL PNUD

A partir de la década de los 70 y hasta entrada la década de los 90, las agencias económicas de las Naciones Unidas se concentraron en el examen de las relaciones entre mujer y desarrollo a través de sucesivas aproximaciones teóricas.

Índices específicos de género:

Índice de Desarrollo relativo al Género (IDG)

Índice de Potenciación de Género (IPG)

ELEMENTOS :

Énfasis en las personas como razón de ser del desarrollo.

Reconocimiento de las diferencias entre grupos humanos.

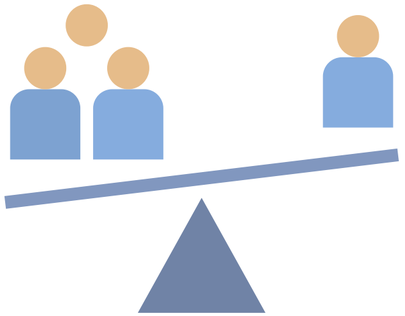

Existencia de inequidades en el acceso a las oportunidades y los recursos de la sociedad.

LA PROPUESTA DE NUSSBAUM

El enfoque de las capacidades de Nussbaum permite evaluar los términos del desarrollo humano, la calidad de vida o el bienestar de la persona, desde aspectos relacionados con las libertades que buscan responder a lo que pueden hacer y ser las personas.

CAPACIDADES CENTRALES PARA EL FUNCIONAMIENTO HUMANO

- Vida
- Salud Corporal
- Integridad Corporal
- Sentidos, imaginación y pensamiento
- Emociones
- Razón práctica
- Afiliación
- Otras especies
- Juego
- Control del propio entorno

3

METODOLOGÍA

1

El presente trabajo de contemplará un tipo de investigación descriptiva, para realizar el estado del arte en relación a los postulados de Amartya Sen y Martha Nussbaum.

2

En la etapa central del presente trabajo, relacionada con el modelo econométrico (método científico), teniendo en cuenta que el análisis se hará a partir del planteamiento de un modelo “Logit Probit Multivariado”.

TENTATIVO MODELO “LOGIT PROBIT MULTIVARIADO”

$$SPR = F(Edad, eduación, ocupado, ingreso, trabajo\ no\ remunerado\ )$$

Situación de Pobreza Reciente (SPR): Las mujeres que satisfacen sus necesidades básicas pero que tienen un ingreso inferior a la línea de pobreza se consideran “pobres recientes”, ya que, de acuerdo a la temporalidad relacionada con cada método de medición, estas se encuentra en un proceso de “movilidad descendente” (CEPAL / DGEC, 1988c)

4

RESULTADOS ESP.

El resultado principal de esta investigación es determinar si existe un efecto marginal positivo de las variables de educación, empleo e ingreso en la reducción de la incidencia de pobreza reciente en las mujeres colombianas en tiempos de nueva normalidad.

Realizar un análisis teórico a partir de las teorías propuestas por Amartya Sen y Martha Nussbaum sobre pobreza y calidad de vida, con el fin de establecer la prudencia de las variables escogidas como determinantes para reducir las brechas de género dentro de las sociedades modernas.

Ejecutar un Modelo Logit para explicar la pobreza reciente en la mujer colombiana como efecto de la pandemia del COVID-19; desde el análisis de los efectos marginales, para luego, analizar si realmente las políticas públicas enfocadas al empleo, educación e ingreso efectuadas en el territorio colombiano han sido eficientes

5

BIBLIOGRAFÍA

BID. (2022). La trampa de género de la pandemia. Banco Interamericano de Desarrollo. https://blogs.iadb.org/educacion/es/genero-y-educacion/

CEPAL. (2021). La autonomía económica de las mujeres en la recuperación sostenible y con igualdad. https://repositorio.cepal.org/bitstream/handle/11362/46633/5/S2000740_es.pdf

CEPAL. (2022). Pobreza extrema en la región sube a 86 millones en 2021 como consecuencia de la profundización de la crisis social y sanitaria derivada de la pandemia de COVID-19 | Comunicado de prensa | Comisión Económica para América Latina y el Caribe. https://www.cepal.org/es/comunicados/pobrezaextrema-la-region-sube-86-millones-2021-como consecuencia-la-profundizacion-la

Gaitán, A., & Gélvez, T. (2021). Ser mujer en Colombia significa más pobreza y más tiempo de trabajo que ser hombre. Universidad Externado de Colombia y Razón Pública. https://razonpublica.com/mujer-colombia-significa-mas-pobreza-mastiempo-trabajo-hombre/

Greene. William H. 1999. Análisis econométrico, 3ra edición.Traducido por Hernández.

Liao, Tim Futing. 1994. Interpreting probability models: Logit, Probit, and Other Generalized Linear Models. Series: Quantitative Appilications in the Social Sciences no. 101. Sage Publications. Tratamiento básico de modelos probit, logits, y sus variantes. Accesible a todos los niveles.

Narvaez, Luis Carlos (2008). Interpretación del índice de pobreza de Amartya Sen.

Narvaez, Luis Carlos (2009). Pobreza en Colombia.

Nussbaum, Martha, y Amartya Sen. The Quality o Life. (Oxford: Clarendon Press 1993)

Nussbaum, Martha. The Therapy of Desire (1994)

Nussbaum, Martha. Las mujeres y el desarrollo humano: el enfoque de las capacidades [traducción de Roberto Bernet]. Barcelona: Herder, 2002.

Nussbaum, Martha. Libertad de conciencia [traducción de Alberto Enrique Álvarez y Araceli Maira Benítez]. Barcelona: Tusquets, 2009.

UNIVERSIDAD
La Gran Colombia

ANÁLISIS DE LOS DETERMINANTES EN LA CALIDAD DE VIDA DE LA MUJER COLOMBIANA, FRENTE A LOS ÍNDICES DE EDUCACIÓN, EMPLEO E INGRESO EN TIEMPOS DE PANDEMIA