

## COMPONENTES DE ANÁLISIS

### COMPONENTE FÍSICO ADMINISTRATIVO

Consistió en la identificación, descripción y clasificación de la zona de estudio en las diferentes escalas administrativas rurales, dispuestas por la alcaldía municipal, para comprender la escala del territorio, su funcionamiento político y la dinámica de subdivisión de predios rurales.

Corregimientos + Veredas + Predios Rurales

### COMPONENTE GEOGRÁFICO Y AMBIENTAL

Se analizaron los principales elementos característicos de la morfología física y las dinámicas ambientales del territorio, con el fin de identificar atributos asociados al medio ambiente y que fueran de gran valor ambiental - patrimonial para la comunidad que habita el cañón.

Hidrografía + Topografía + Suelos de protección + Flora y fauna local

### COMPONENTE RIESGO AMBIENTAL

Dado que el cañón del río Combeima se encuentra en una zona geográfica con características topográficas de alta montaña, donde está presente una considerable cantidad de cuerpos de agua y la presencia de dos formaciones geológicas volcánicas fue necesario determinar los riesgos existentes en el área de estudio, para identificar la de zonas de vulnerabilidad.

Riesgo por inundación + Riesgo por remoción en masa + Amenaza Volcánica

### COMPONENTE INFRAESTRUCTURA Y RECURSOS

Si bien el territorio posee características rurales, en él habita una población que necesita de educación, salud y suministro de servicios que establezcan un mínimo de calidad de vida. En este componente se analizó la infraestructura general de servicios presentes, para determinar si tienen cobertura de todas las necesidades de sus habitantes.

Red vial + Equipamientos + Accesibilidad a servicios

### COMPONENTE ECONÓMICO

Con el objetivo de caracterizar la fuente de sustento económico de la población, se realizó un análisis cartográfico de las coberturas del suelo, donde se identificaron patrones de ocupación, distribución y ubicación de las zonas productivas y áreas de protección ambiental en el área de estudio. Por otra parte, por medio de una visita de campo se indagó sobre el tipo de cultivos, el tipo de comercio y la dimensión de la oferta a lo largo de la vía municipal.

Coberturas del suelo + Tipos de cultivos + Oferta Comercial

### COMPONENTE SOCIOCULTURAL

Teniendo en cuenta que el paisaje cultural entendido como patrimonio es la intervención y apropiación de una comunidad sobre el paisaje natural, fue necesario identificar a la población que habitaba el cañón: su dimensión, como se movían por el territorio, cuáles eran sus prácticas representativas, además de las vocaciones de sus asentamientos.

Demografía + Flujos de Movilidad + Prácticas + Vocaciones de centros poblados + Elementos Representativos

## CORREGIMIENTOS Y VEREDAS

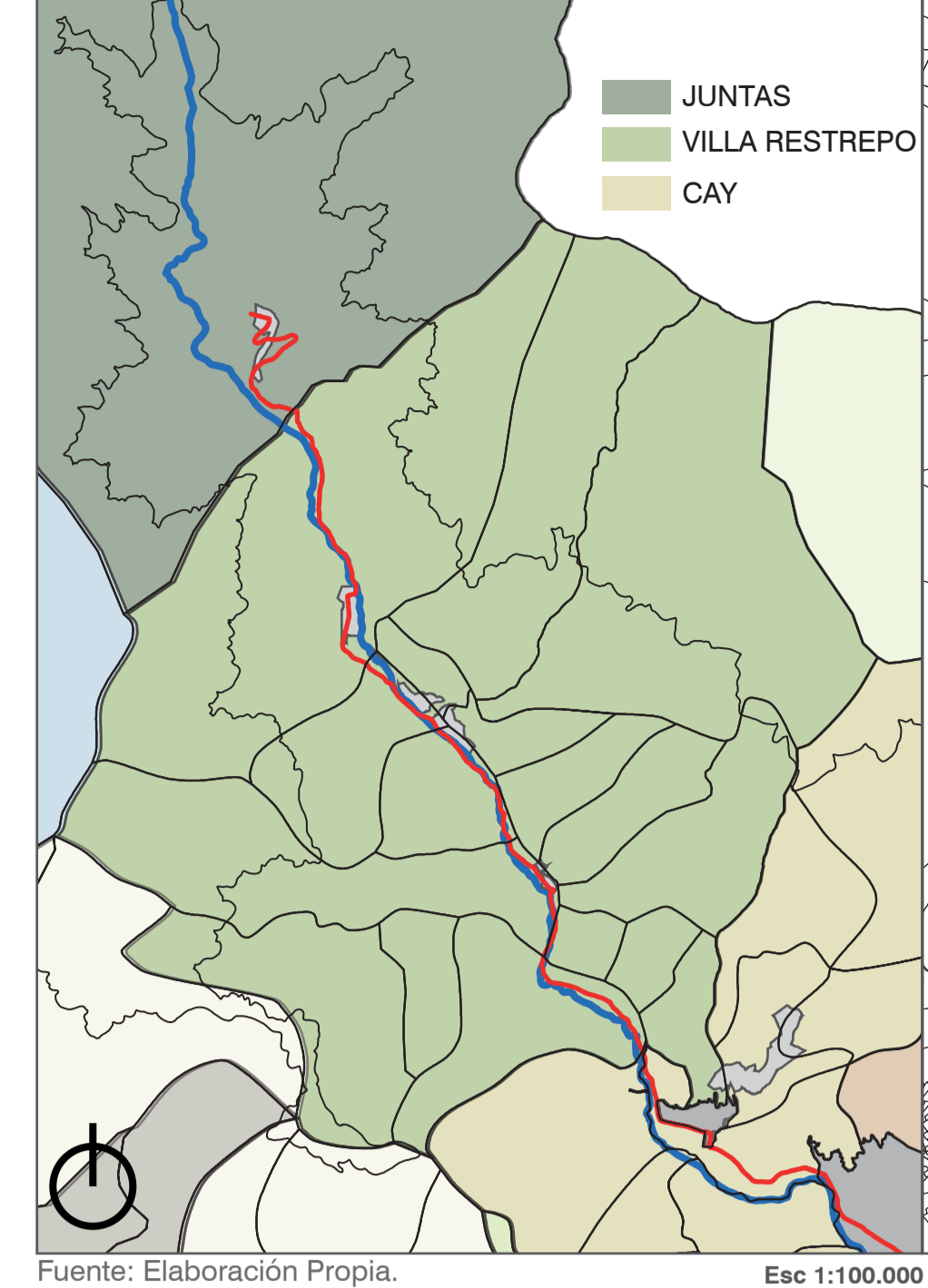

## PREDIOS RURALES

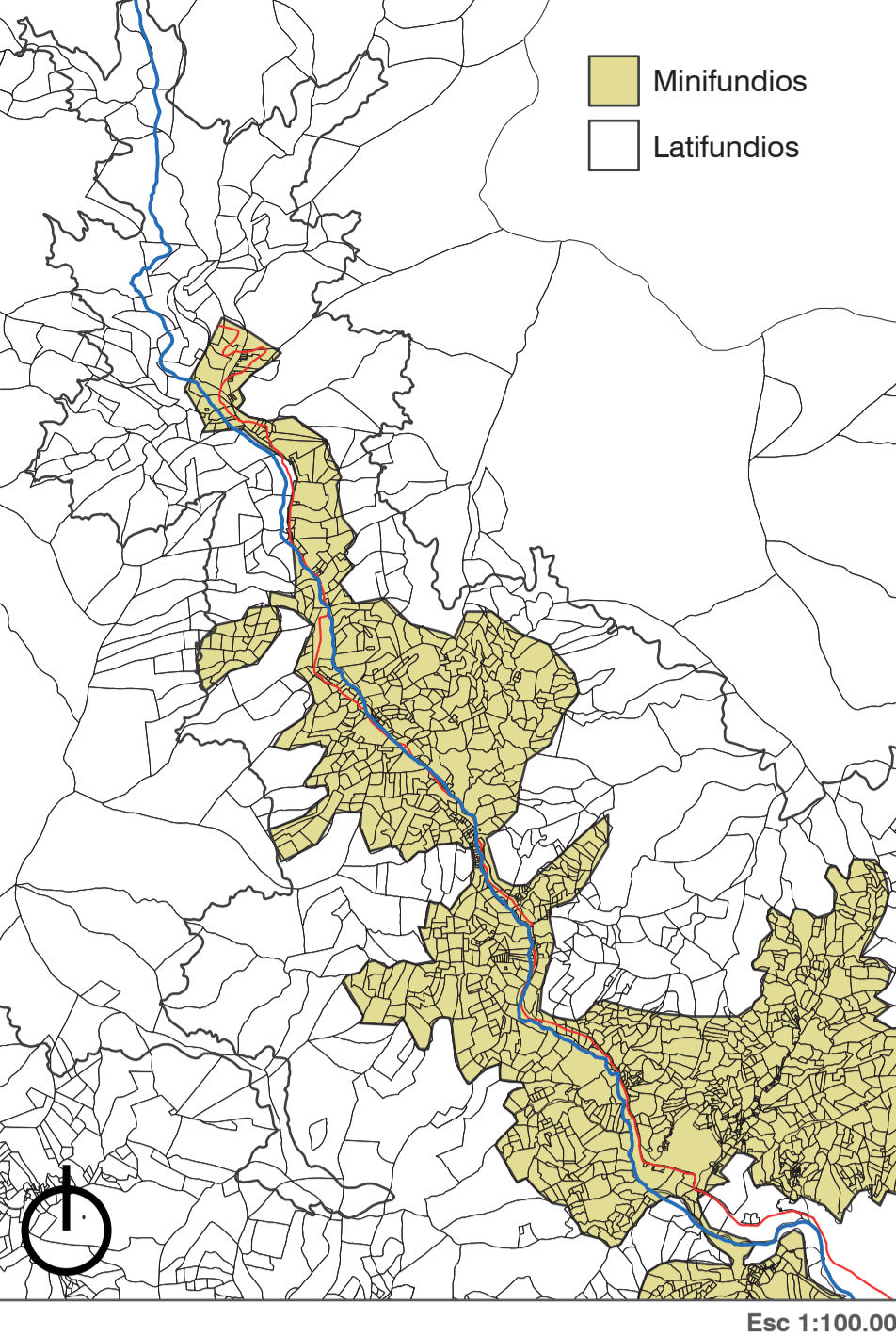

## RIESGO POR INUNDACIÓN

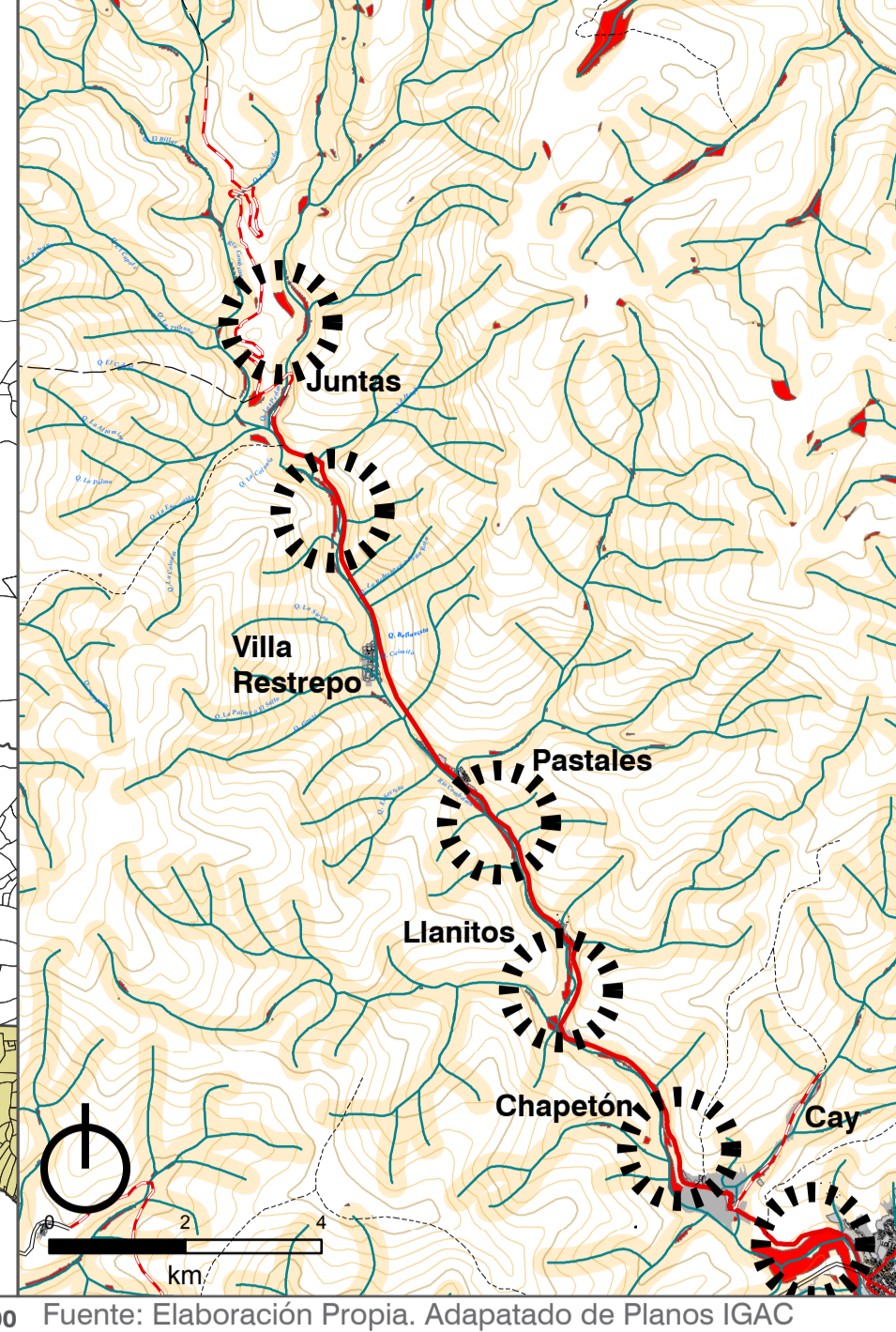

## RIESGO DESLIZAMIENTO

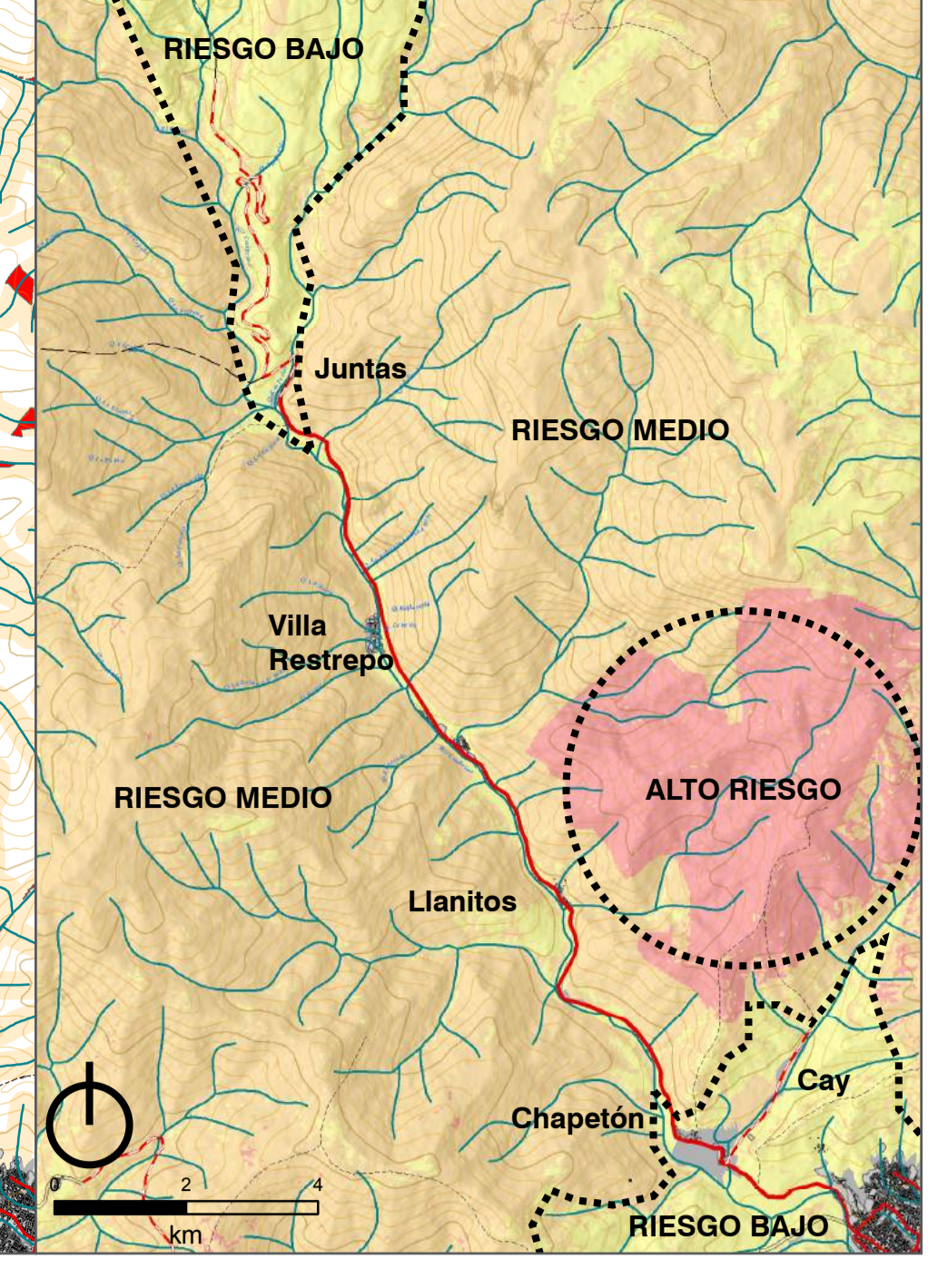

## COBERTURAS DEL SUELO

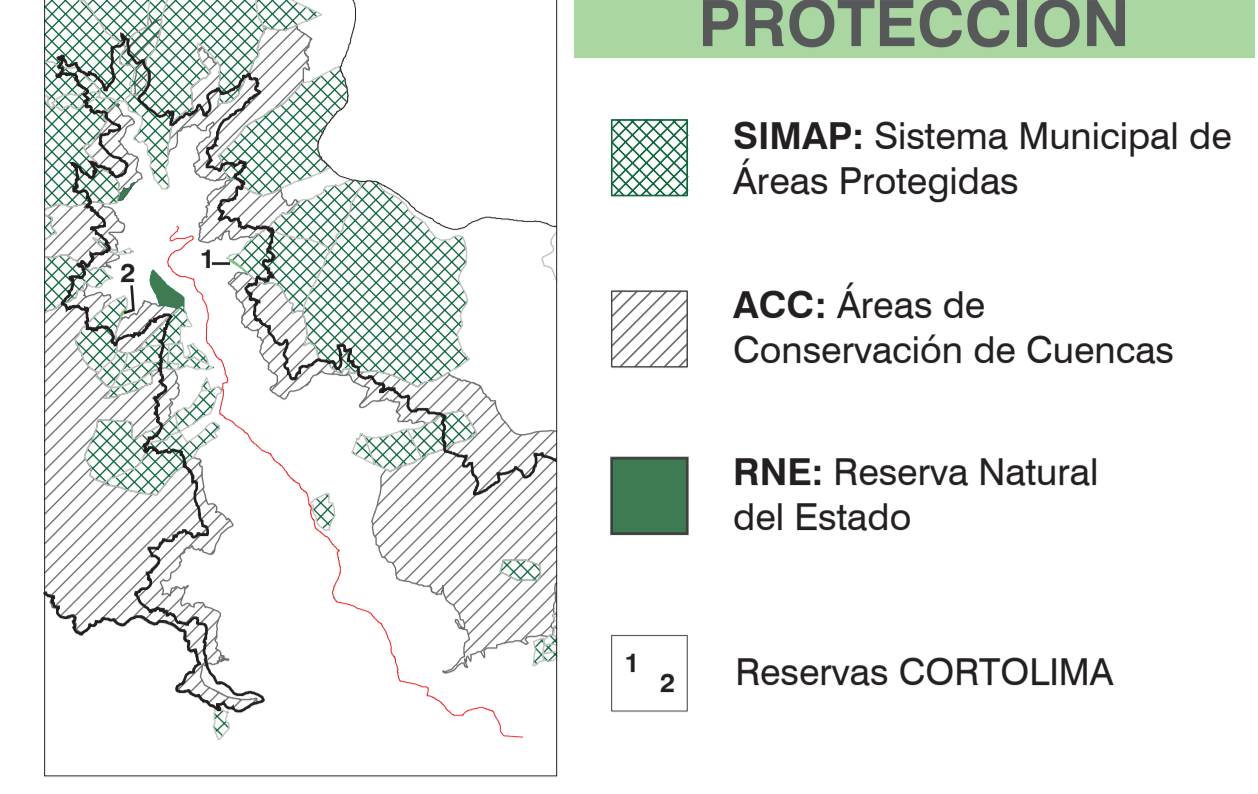

## PLANO DE SÍNTESIS DEL ANÁLISIS

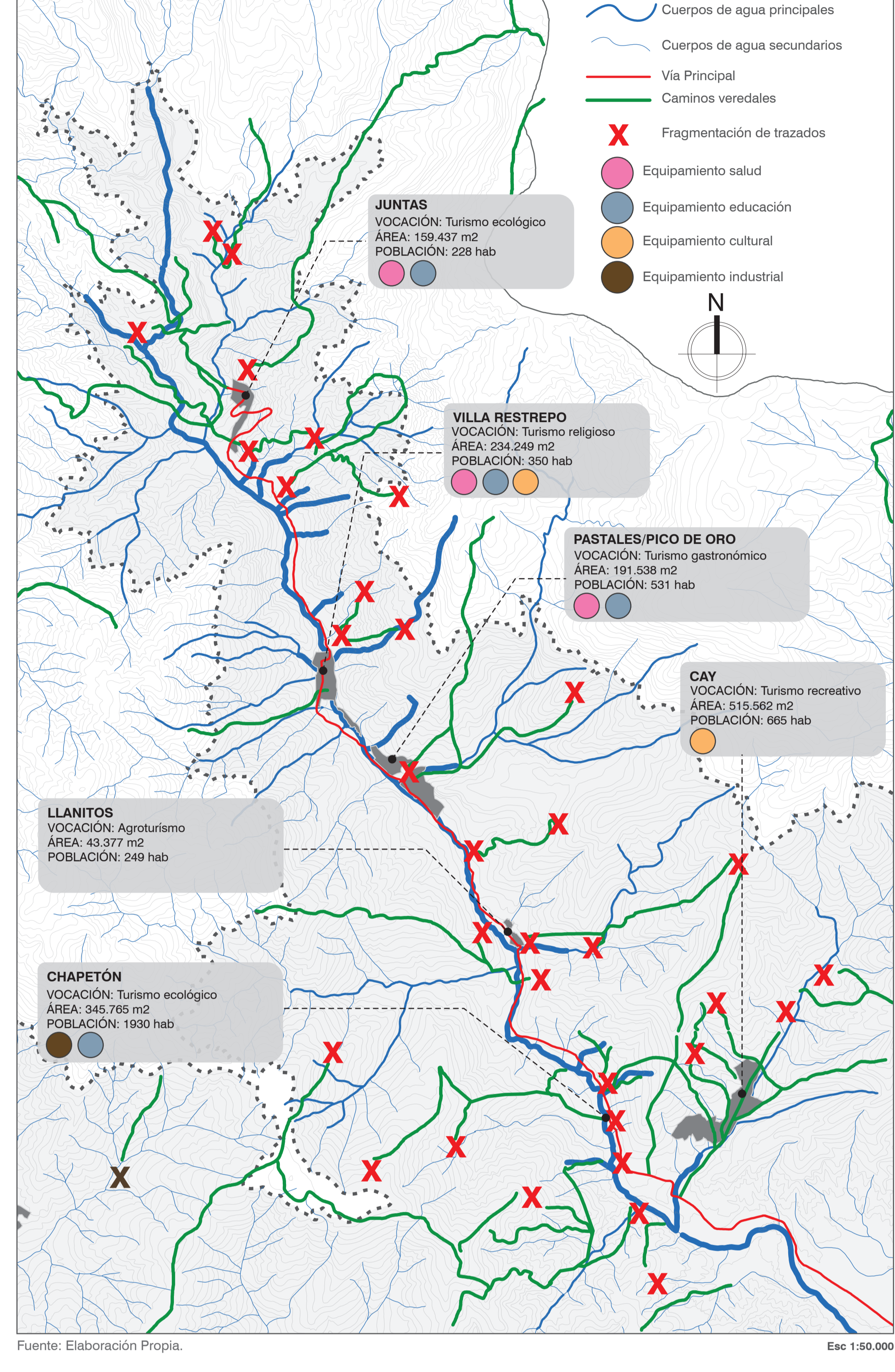

## FLORA Y FAUNA



## PRODUCCIÓN AGRÍCOLA



## OFERTA COMERCIAL

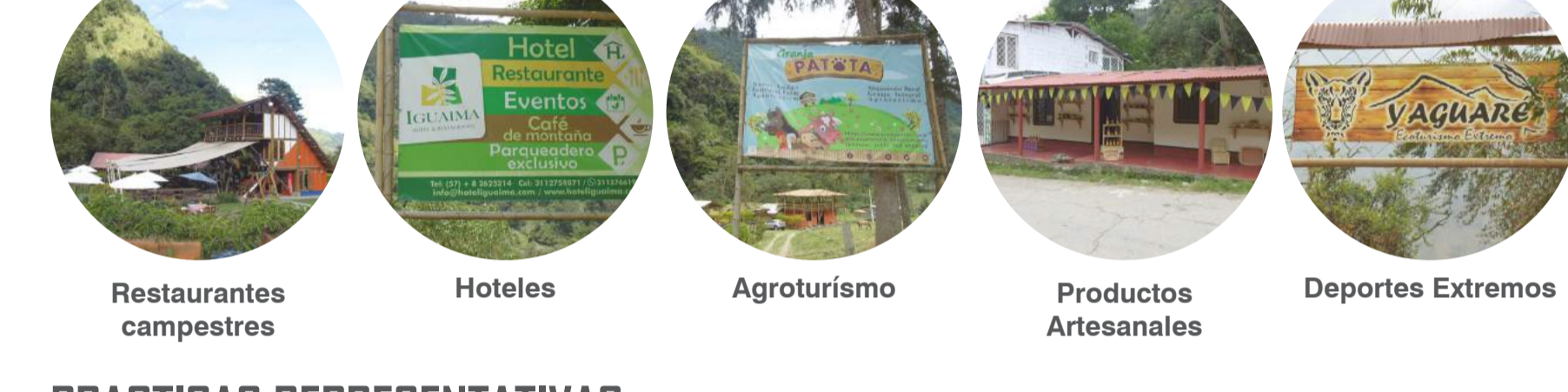

## PRACTICAS REPRESENTATIVAS

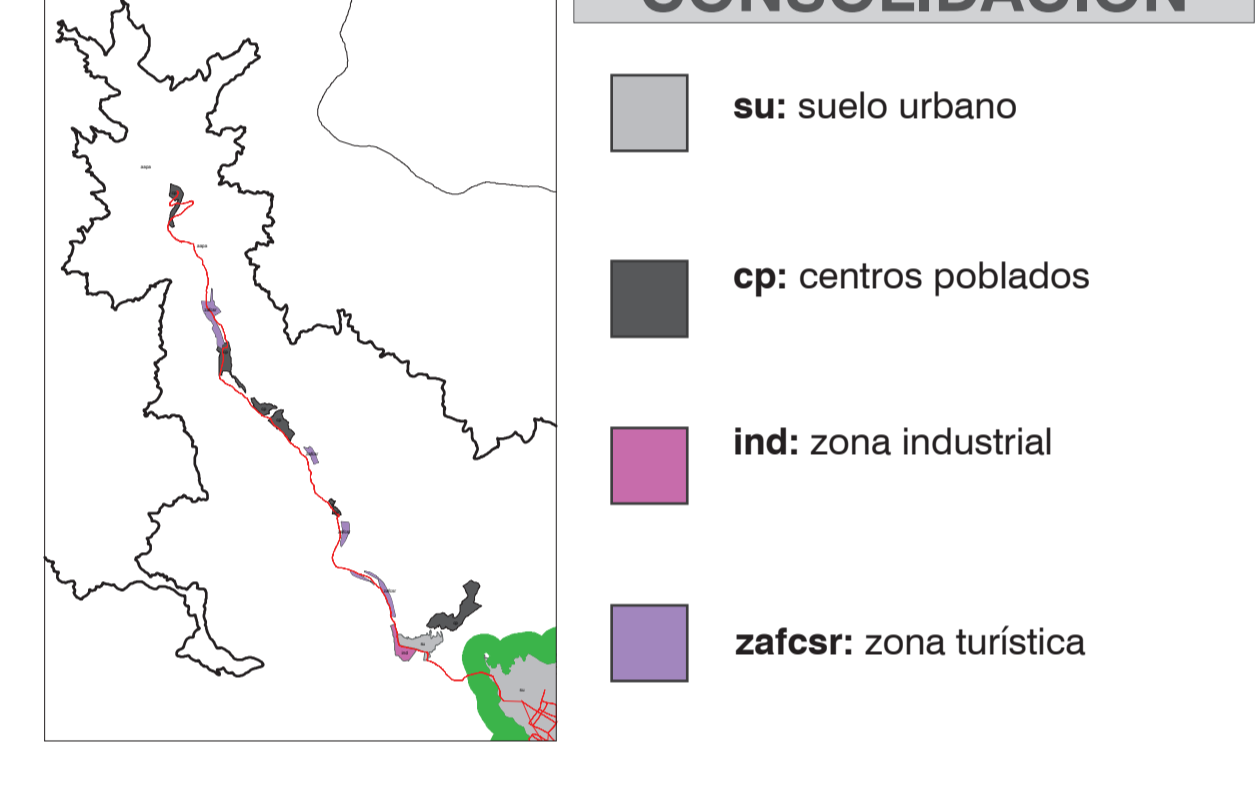
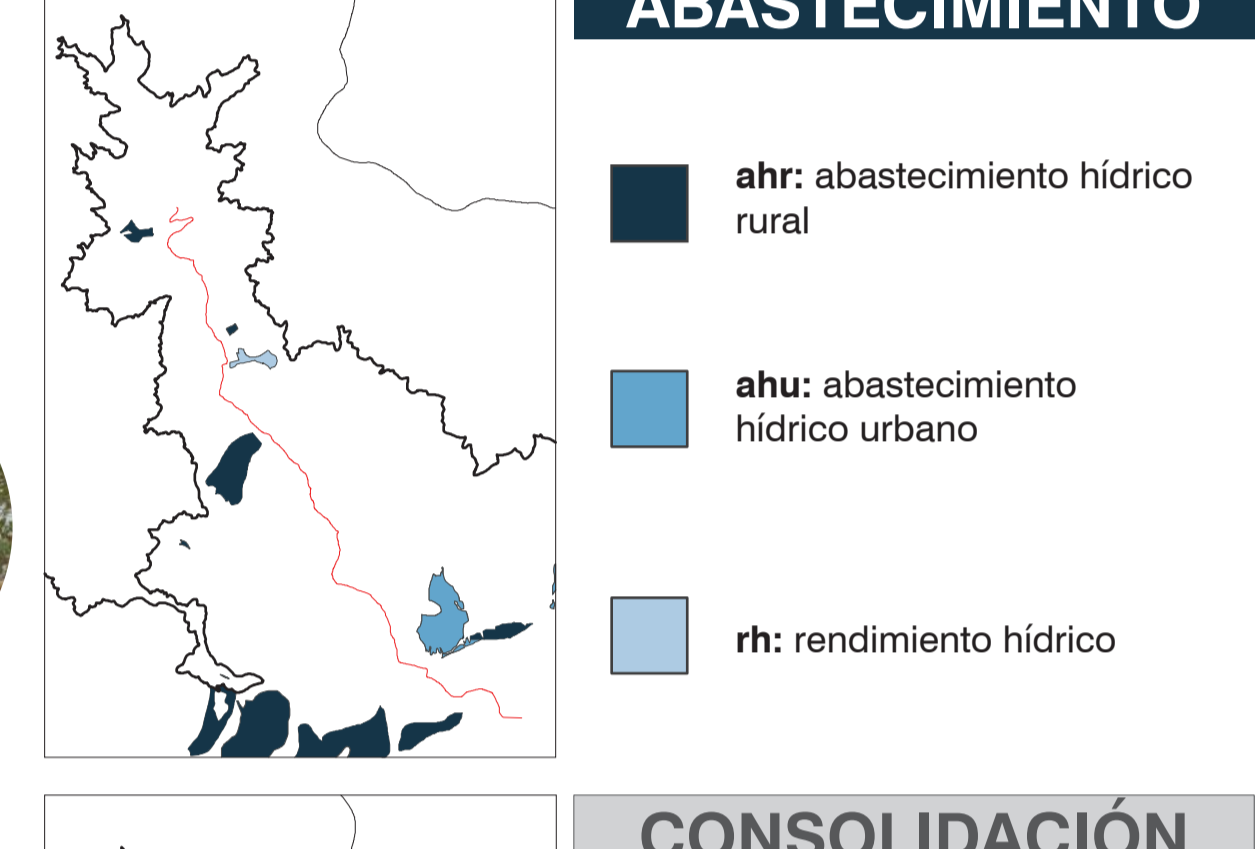
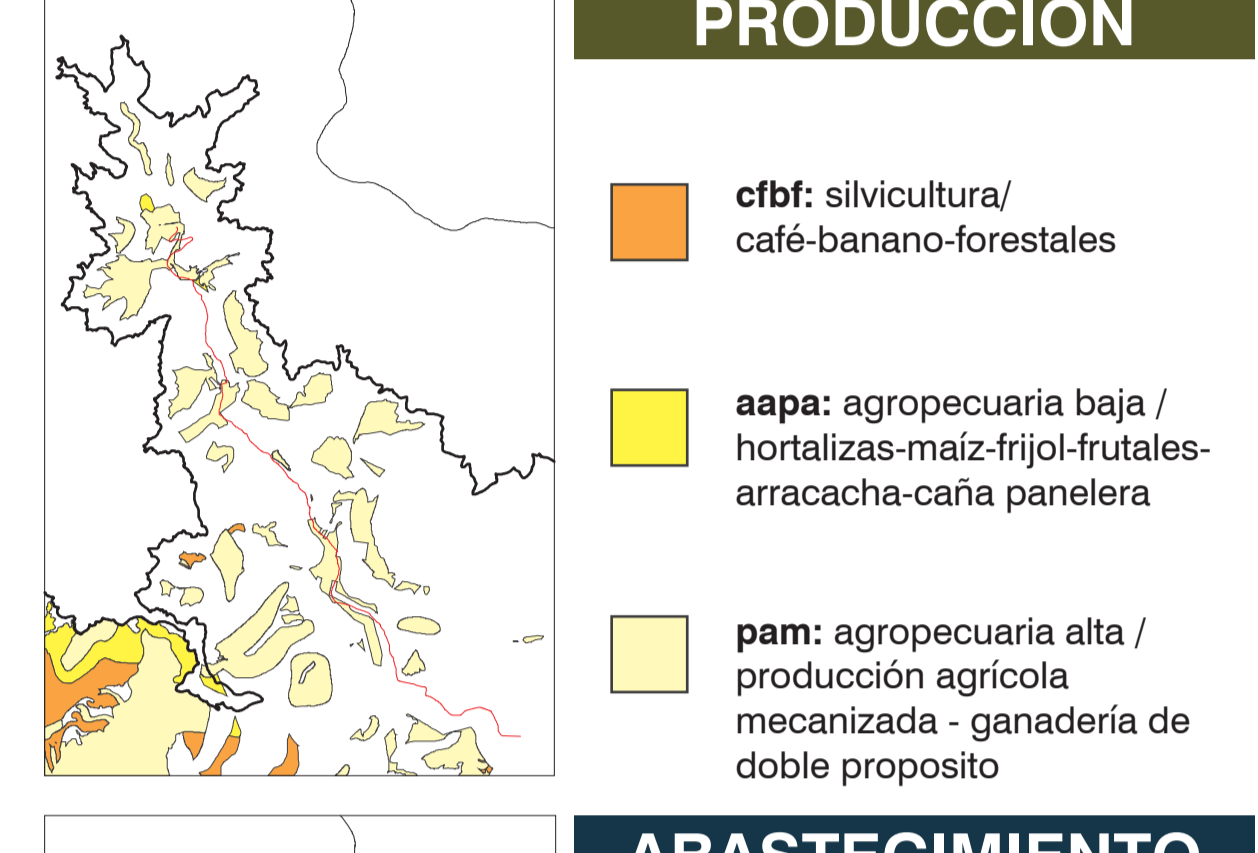
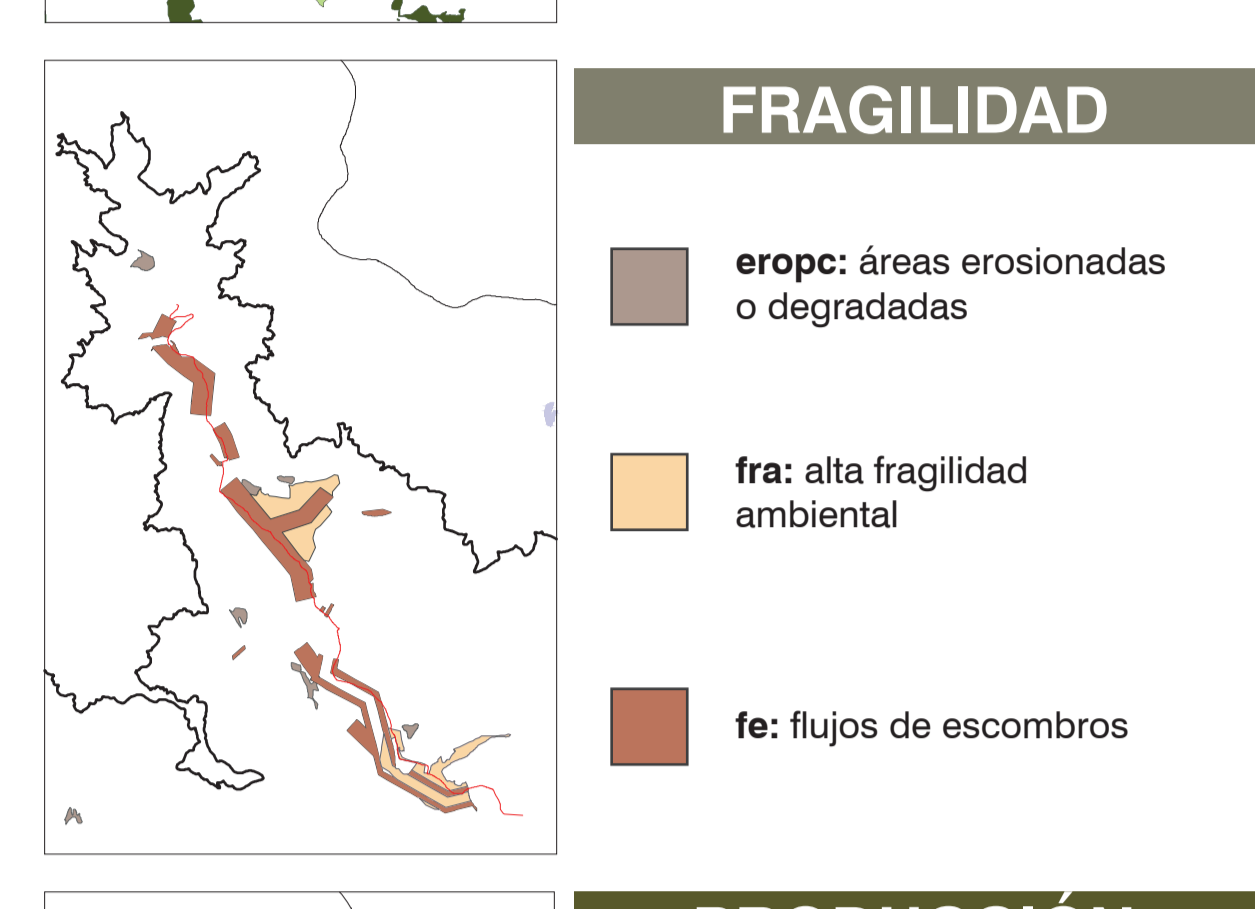
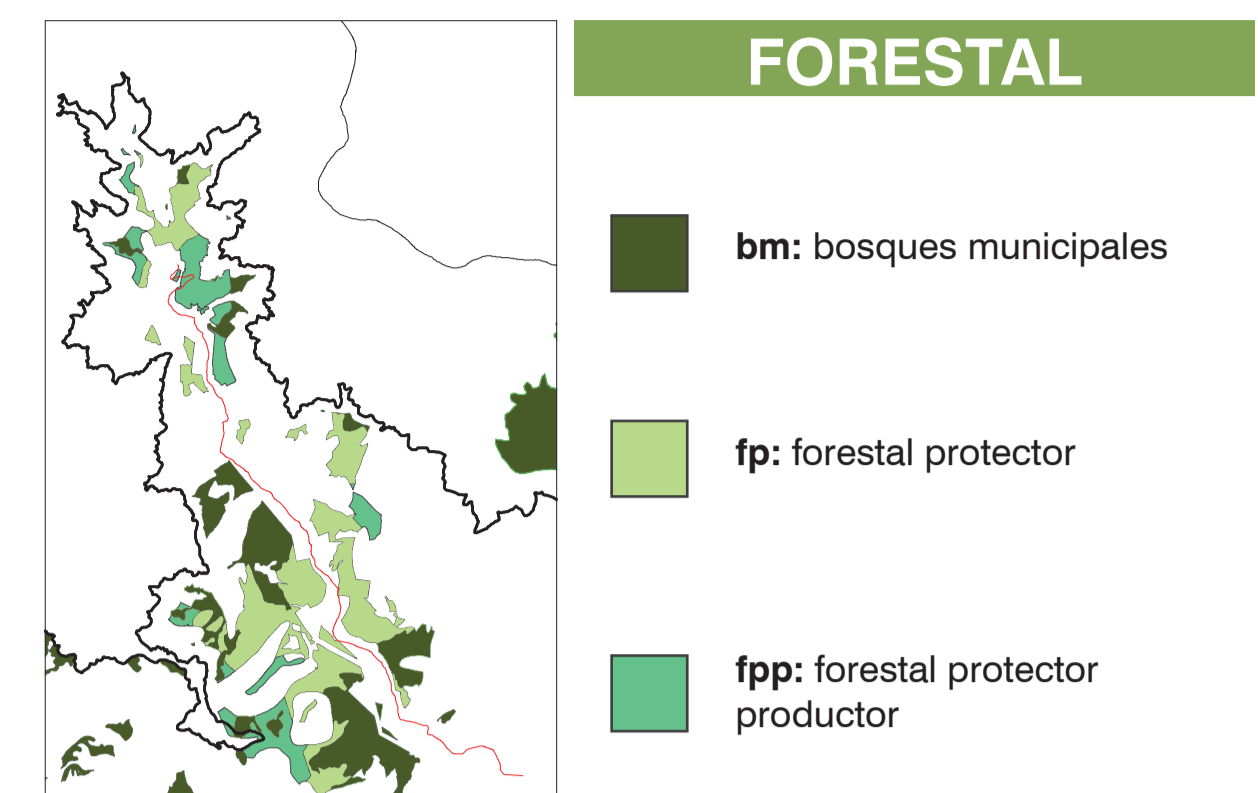

## DELIMITACIÓN

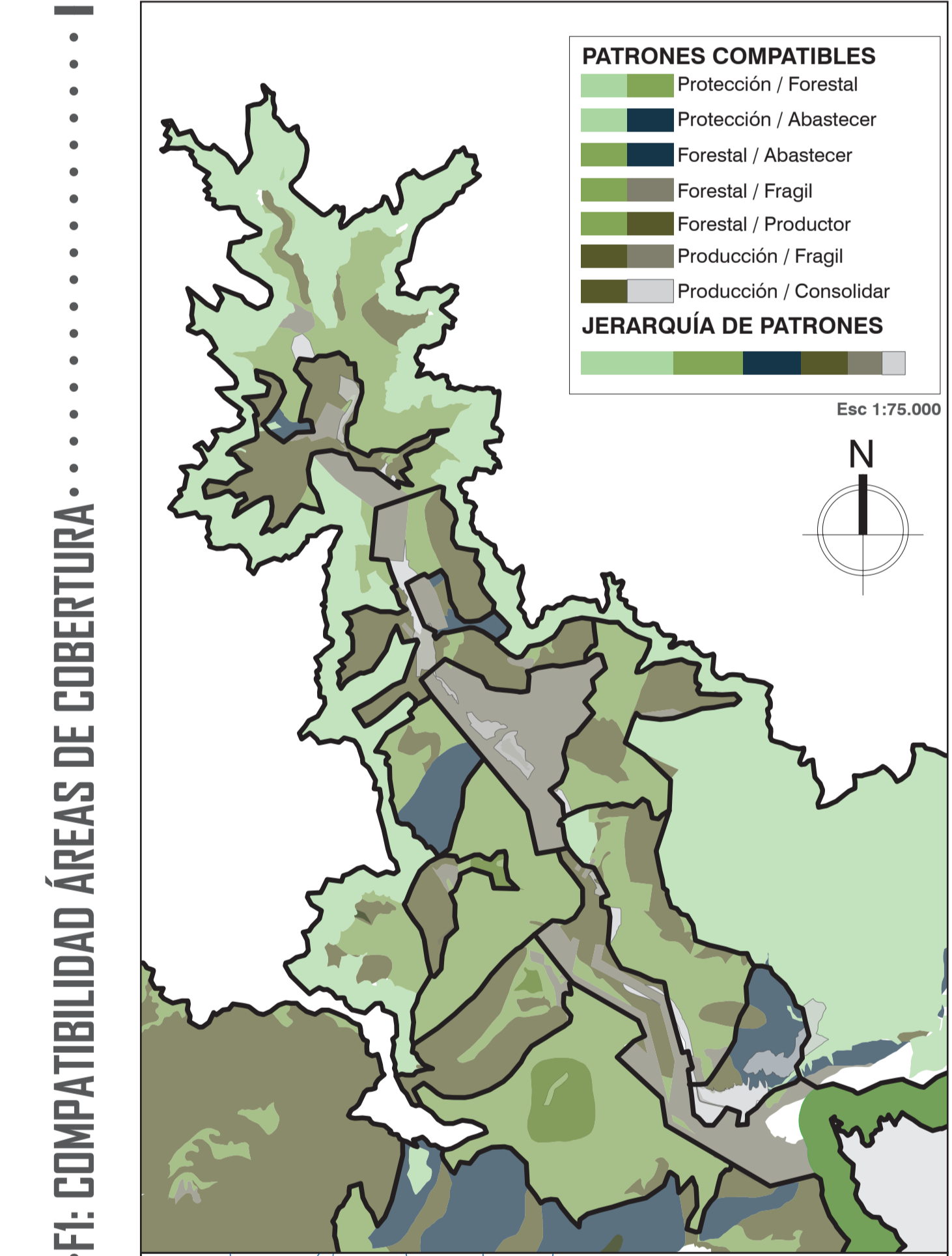

## ÁREA DE PROTECCIÓN

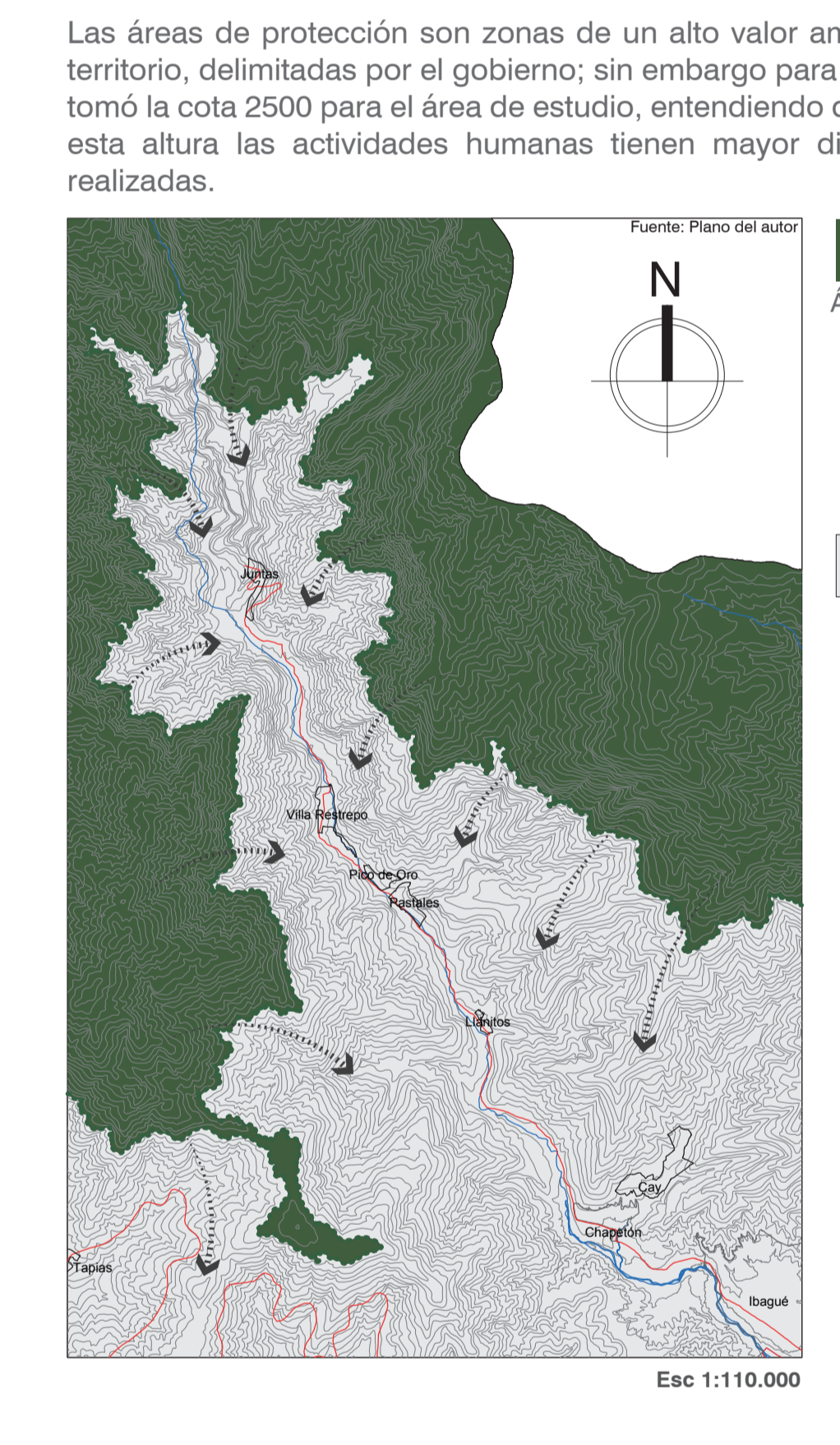

## ÁREAS HIDROGRÁFICAS

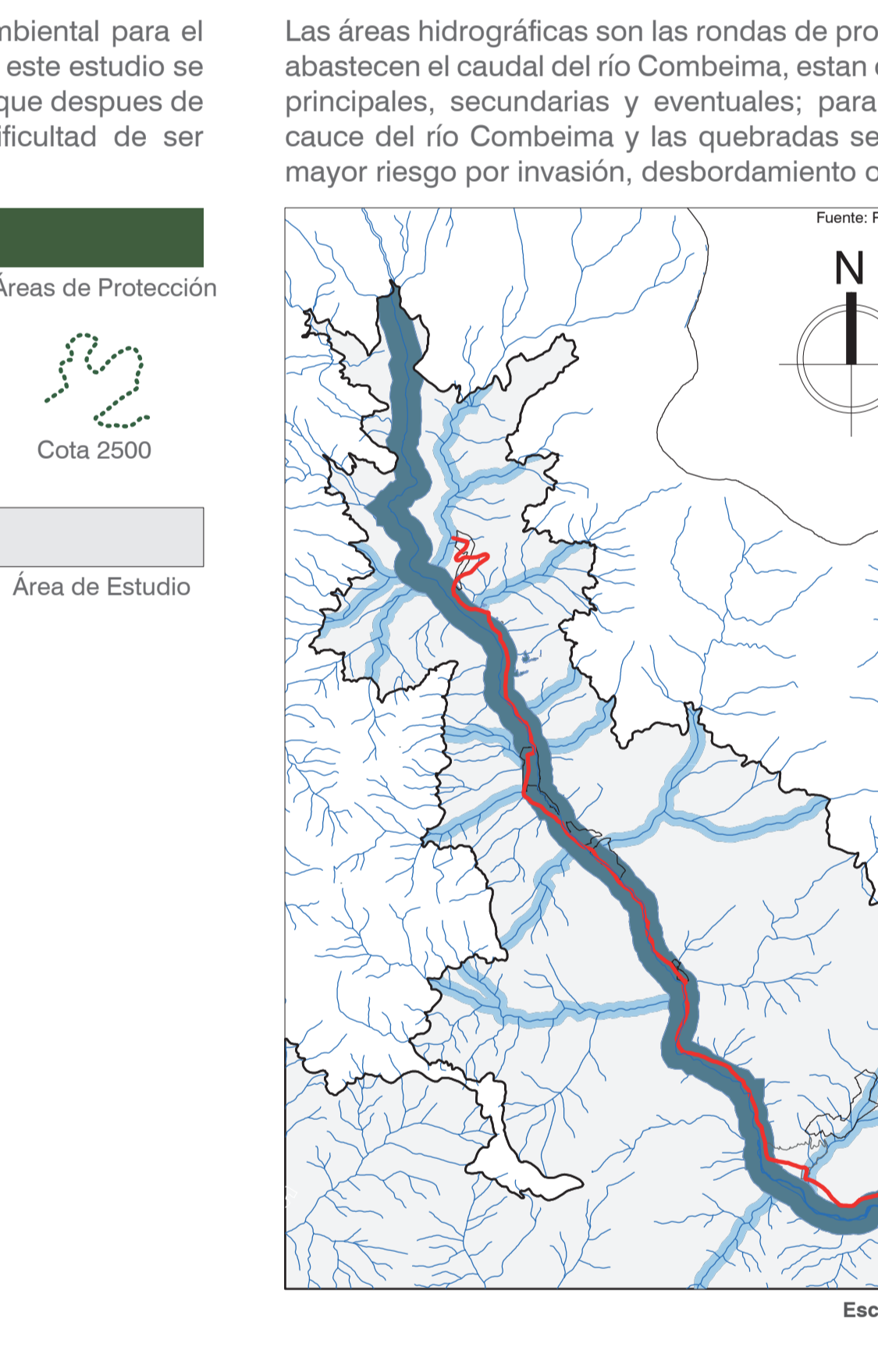

## ÁREAS TOPOGRÁFICAS

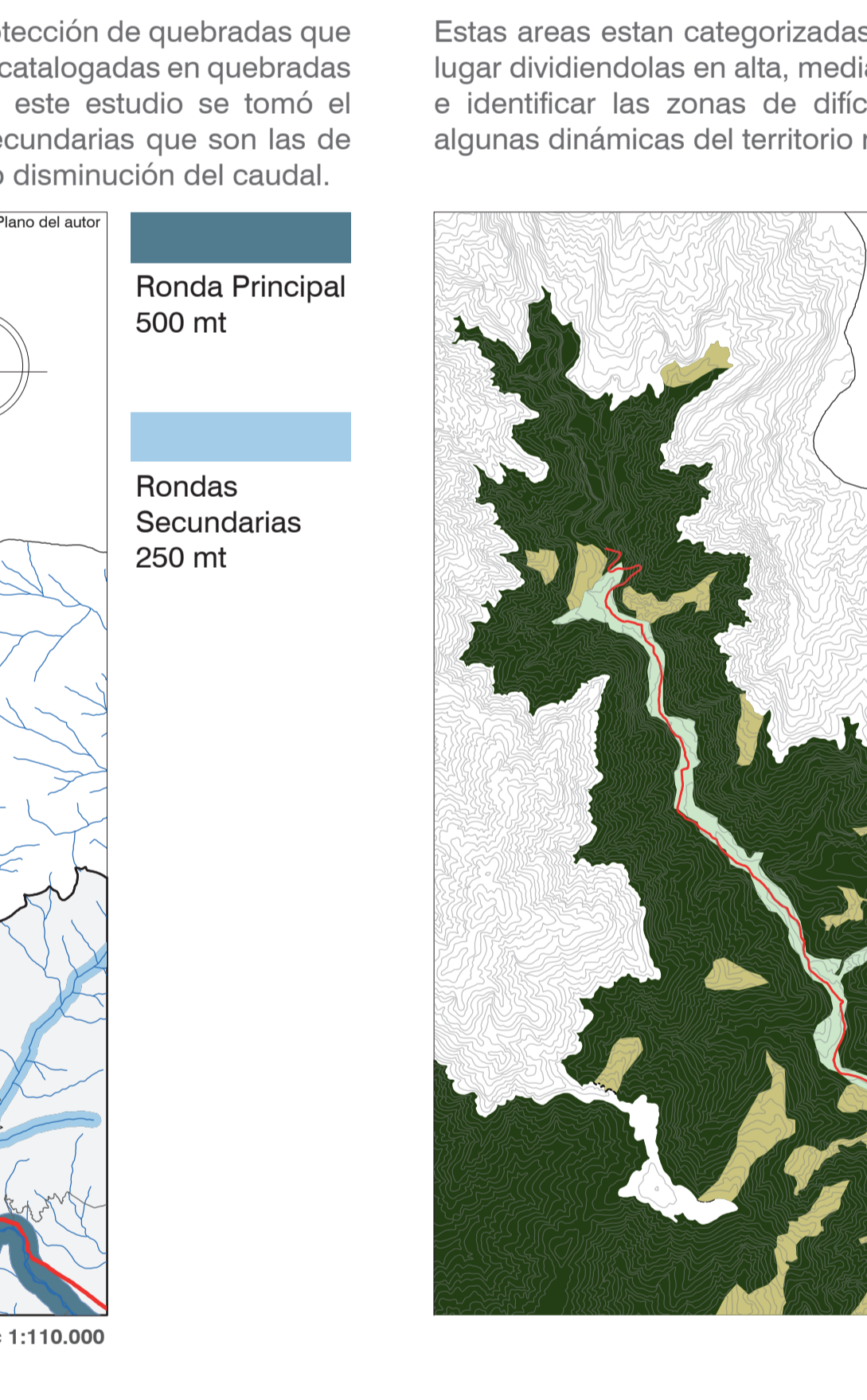

## ÁREAS DE COBERTURA

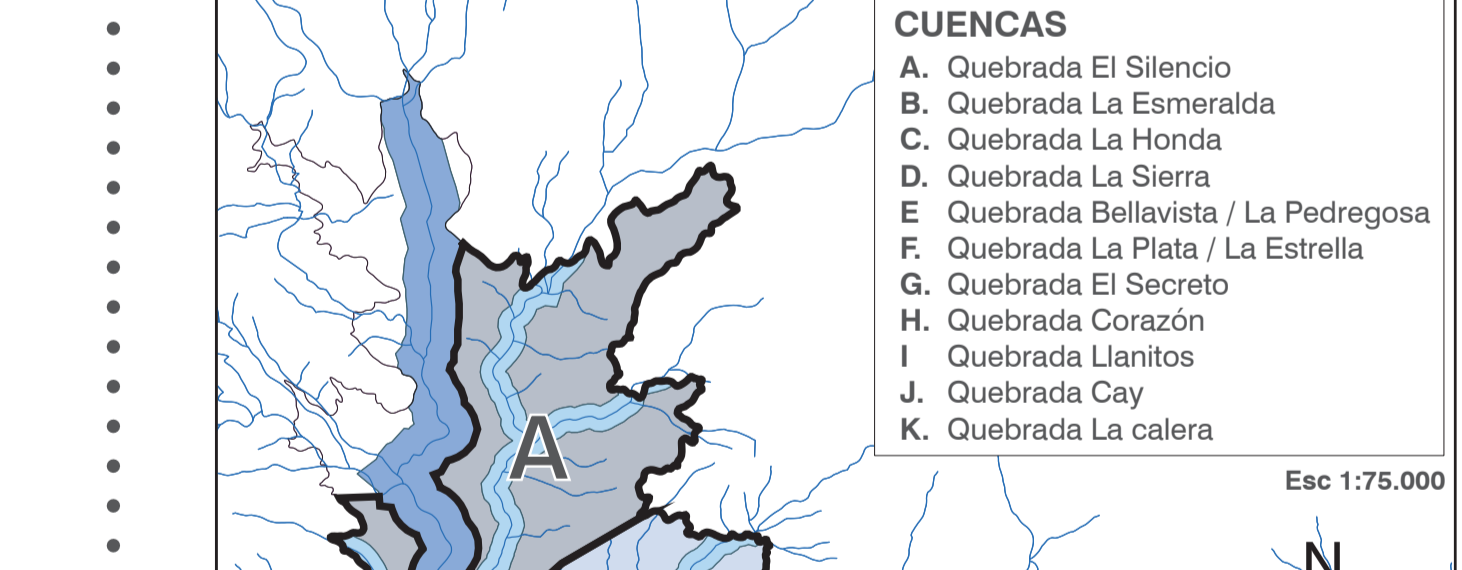
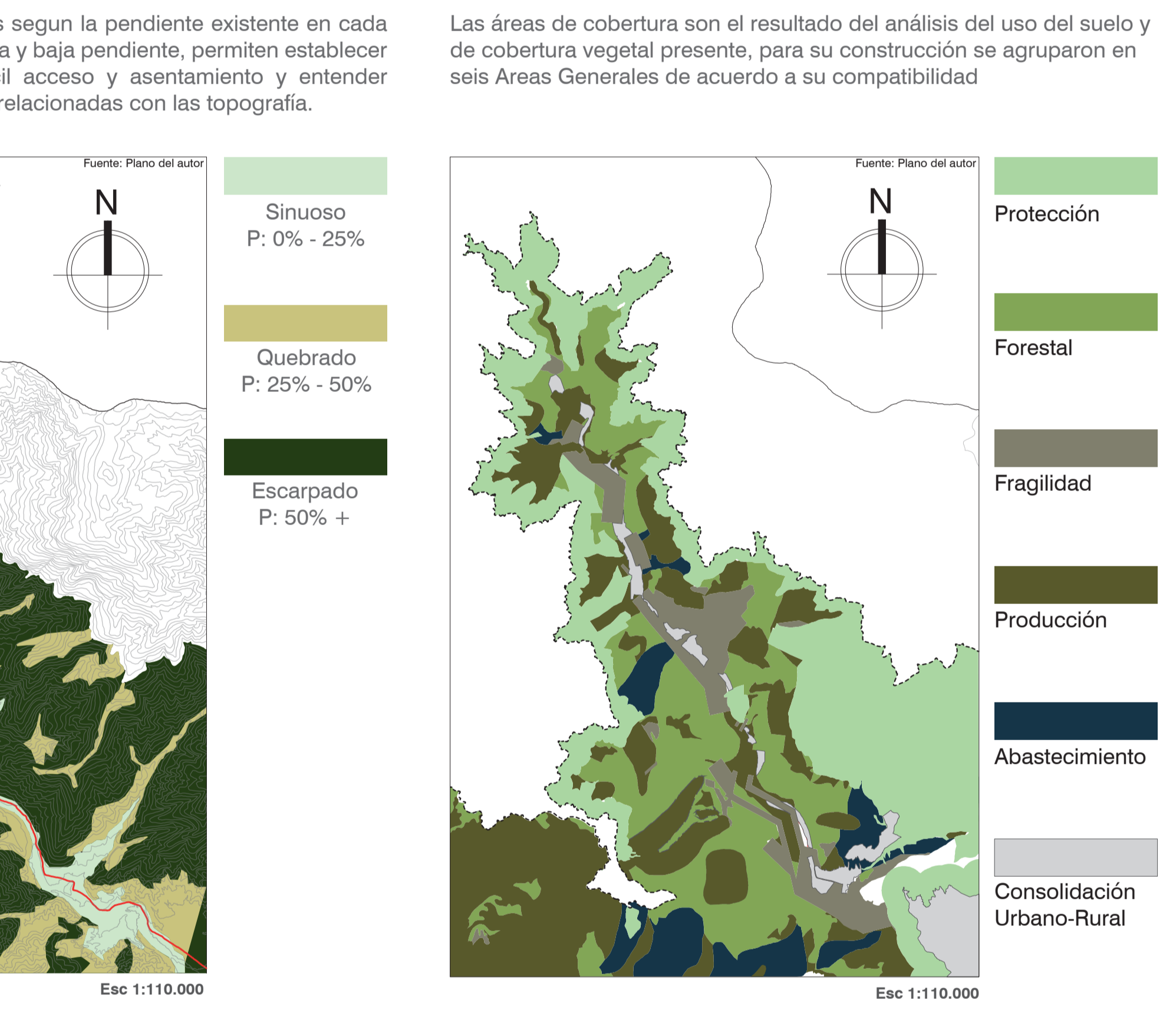

## UNIDADES DE PAISAJE

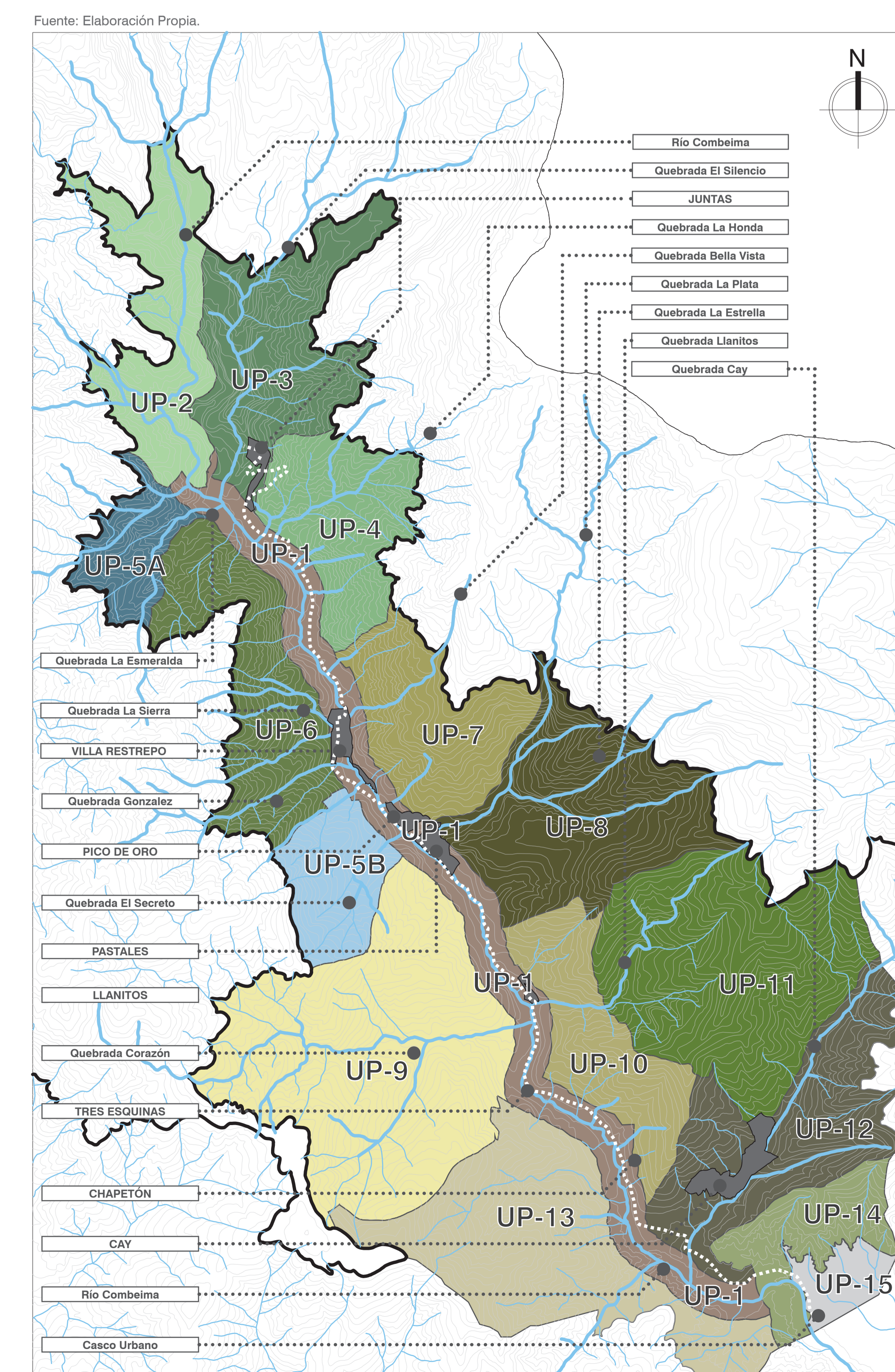

<p><b>UP-01</b> (C)</p> <p>Ribera Río Combeima</p> <p>Características: Zona de mayor actividad comercial y concentración de población, el entorno está constantemente delimitado por el cauce del río Combeima.</p>	<p><b>UP-02</b> (A)</p> <p>Ladera montañosa Juntas</p> <p>Características: Zona de alta pendiente, con baja actividad humana debido a su poca accesibilidad, se ubican algunos cultivos de baja producción.</p>
<p><b>UP-03</b> (A)</p> <p>Bosque Templado Juntas</p> <p>Características: Bosque ubicado en cuenca topográfica que permite grandes visuales de la zona norte de la cuenca del río Combeima. Zona de senderos ecológicos.</p>	<p><b>UP-04</b> (A)</p> <p>Quebrada la Honda agroforestal</p> <p>Características: Terrenos cercanos a la Quebrada la Honda, y centro poblado de Juntas. Zona de producción media. Asentamientos difusos.</p>
<p><b>UP-5A</b> (AB)</p> <p>Cuenca Quebrada La Esmeralda</p> <p>Características: Cuenca de la quebrada La Esmeralda, que sirve de abastecimiento hidro rural. Se encuentran algunas zonas de baja producción en la ladera alta.</p>	<p><b>UP-5B</b> (AB)</p> <p>Cuenca Quebrada El Secreto</p> <p>Características: Cuenca de la Quebrada El Secreto. Zona de mayor riesgo por inundación, esta presente un sistema de abastecimiento rural.</p>
<p><b>UP-06</b> (A)</p> <p>Bosque Escarpado Villa Restrepo</p> <p>Características: Bosque de alta pendiente, con algunas zonas de bosque fragmentado por la presencia de actividades productivas de baja densidad en la cuenca alta.</p>	<p><b>UP-07</b> (E)</p> <p>Terrazas Agroforestales Pico Oro</p> <p>Características: Varías zonas de baja producción agrícola y forestal se encuentran en esta unidad. Así como también algunos bosques fragmentados.</p>
<p><b>UP-08</b> (E)</p> <p>Valle Agroforestal Pastales</p> <p>Características: Zona con menor articulación vial en el cañón. Existen algunos terrenos forestales y de media producción agrícola.</p>	<p><b>UP-09</b> (E)</p> <p>Mosaico Mixto El Corazón</p> <p>Características: Zona de drenaje de la cuenca de la Quebrada Corazón, alrededor se ubican las fincas, y zonas productivas y zonas representativas del territorio.</p>
<p><b>UP-10</b> (E)</p> <p>Mosaico agroforestal Chapetón</p> <p>Características: Cañón producto de la cuenca de la quebrada Cay. Se ubica un casco urbano, aquí se encuentra una Bocatomá que alimenta el acueducto de Ibagué.</p>	<p><b>UP-11</b> (A)</p> <p>Bosque Escarpado La Cascada</p> <p>Características: Área natural de difícil acceso por las condiciones topográficas. Bosques conservados. Alto potencial turístico por sus visuales.</p>
<p><b>UP-12</b> (C)</p> <p>Centro Poblado Cay/ Victoria</p> <p>Características: Casco producto de la cuenca de la quebrada Cay. Se ubica una central de abastecimiento hidro rural. Oferta turística y gastronómica.</p>	<p><b>UP-13</b> (E)</p> <p>Falsas llanuras Agrícolas</p> <p>Características: Terrenos bajos del cañón. El clima empieza a ser mucho más cálido y permite la siembra de café y bananos. Relativamente accesible.</p>
<p><b>UP-14</b> (A)</p> <p>Z. Amortiguamiento Urbano</p> <p>Características: Perímetro del casco urbano de Ibagué que se contrasta con la ronda de río del Combeima. Poca accesibilidad. Algunos asentamientos informales.</p>	<p><b>UP-15</b> (U)</p> <p>Casco Urbano Ibagué</p> <p>Características: Zona urbana, mayor densidad y actividad comercial. Alta infraestructura y donde inicia el recorrido para ingresar al cañón.</p>

