

Modelo Arquitectónico que responda a las necesidades del habitante de calle en la ciudad de Bogotá Colombia.

Brahian Stiven González Acuña
Jorge Luis Vega Verdugo

Universidad La Gran Colombia
Facultad de Postgrados
Especialización en Gerencia
Bogotá
2018

MODELO ARQUITECTÓNICO PARA HABITANTES DE CALLE

Modelo Arquitectónico que responda a las necesidades del habitante de calle en la ciudad de Bogotá Colombia.

Brahian Stiven González Acuña
Jorge Luis Vega Verdugo

Trabajo presentado para optar al título de: Especialista en Gerencia

Asesor: Félix Roberto Gómez Devia
Docente Metodológico

Universidad La Gran Colombia
Facultad de Postgrados
Especialización en Gerencia
Bogotá
2018

MODELO ARQUITECTÓNICO PARA HABITANTES DE CALLE

Resumen

Es evidente la problemática que afronta la ciudad de Bogotá en la actualidad, por la desaparición del sector llamado el Bronx, que puso en evidencia la incapacidad de la ciudad para hacerse cargo de las personas que habitaban este sector. Hijos, padres, hermanos, que pertenecen a una familia colombiana, quienes viven en esta desprotección estatal. En este caso todos los argumentos son válidos, que no pagan impuestos, que se encuentran desconectados del sistema por decisión y por su incapacidad de afrontar responsabilidades. Según datos de la Secretaría de Integración Social y el DANE (2018) en la actualidad hay una población de 9.538 repartidos en 11 “ollas madre”. Por lo anterior y partiendo de que las soluciones han sido desfavorables y no válidas, en la presente investigación se propone un equipamiento para estos habitantes desde la parte gerencial, para aprovechar y organizar los recursos del Estado con la ayuda de la arquitectura, dándose a la vez una efectiva solución a la problemática y cumpliendo el objetivo de esta investigación que consiste en generar espacios dignos para los habitante de la calle, mediante un modelo arquitectónico multidisciplinar que les permita cumplir las etapas de resocialización. Finalmente, se busca que el habitante de la calle tenga las condiciones necesarias para su proceso de integración a la sociedad.

Palabras claves

Salud pública, habitante de la calle, gerencial, espacios dignos, modelos multidisciplinarios, etapas de resocialización.

MODELO ARQUITECTÓNICO PARA HABITANTES DE CALLE

Abstract

The public health problem facing the city today is evident, the disappearance of the area called the Bronx highlighted the city's inability to take care of the inhabitants who inhabited this area. Children, parents, siblings, relatives of someone, live in this state vulnerability. In this case all the arguments are valid, they do not pay taxes, and they are disconnected from the system by decision, because of their inability to face responsibilities. According to data from the district's office, there is currently a population of 10,000 street inhabitants in the city of Bogotá, distributed into 11 "mother pots" as the Ministry of the Interior, the Ministry of Education and Social Integration has classified them. Since the solutions are few and far between, we propose an equipment for the inhabitants from the management side to know how to organize the resources of the state to take advantage of with the help of the architecture an adequate recovery for the inhabitant of the street.

Keywords

Public health, inhabitant of the street, management, dignified spaces, multidisciplinary models, stages of resocialization.

MODELO ARQUITECTÓNICO PARA HABITANTES DE CALLE

Tabla de contenido

Resumen.....	3
Palabras claves	3
Abstract	4
Keywords	4
Introducción	8
Justificación.....	10
Planteamiento Del Problema.....	11
Objetivos	13
Objetivo General	13
Objetivos Específicos.....	13
Marco Referencial.....	14
Marco histórico	14
Marco teórico	17
Marco Legal	20
Constitución Política.....	20
Ley 1641 del 12 de julio de 2013.....	20
Artículo 4°.....	21
Artículo 5°.....	22
Artículo 8°.....	22
Artículo 10	22
Artículo 11	23
Artículo 12. Vigilancia.....	23
Diseño metodológico para la investigación	26
Cronograma de actividades	28
Actividades de proyecto para habitantes de la calle.....	29
Informacion general del proyecto modelo arquitectonico para habitantes de la calle.	30
Presupuesto proyecto arquitectonico para habitantes de la calle.	31
Bibliografía	32
Capítulo 1	33

MODELO ARQUITECTÓNICO PARA HABITANTES DE CALLE

Marco Referencial.....	33
Marco histórico	33
Metodología para caracterizar la población	34
Técnicas de recolección y procesamiento de la información.....	35
Análisis discusiones y resultados	37

Índice de Tablas

Tabla 1 Afectaciones que tiene un habitante de la calle	19
Tabla 2 Información general del proyecto	30
Tabla 3 Presupuesto proyecto arquitectónico para habitantes de la calle.	31

MODELO ARQUITECTÓNICO PARA HABITANTES DE CALLE

Índice de imágenes

Ilustración 1 Datos del habitante de la calle.....	15
Ilustración 2 Determinación del habitante de la calle para trasladarse a otro sector. ..	18
Ilustración 3 Normatividad	24
Ilustración 4 Cronograma de actividades del proyecto	28
Ilustración 5 Actividades de proyecto para habitantes de la calle	29

Introducción

Tomando como apoyo la implementación de diseños arquitectónicos multidisciplinares en pro de mejorar la calidad de vida de una población vulnerable como los son los habitantes de la calle en la ciudad de Bogotá, se pretender incorporar mecanismos que vinculen y ejecuten proyectos arquitectónicos y sociales, herramientas encaminados a desarrollar estrategias para mitigar los factores sociales y personales que persisten en ese grupo social permitiendo que estos adquieran estilos de vida indignos que sangran al hombre sin importar su distinto enfoque diferencial (sexo, origen, religión, educación) vulnerándole derechos inherentes como seres humanos, y acarreado problemáticas sociales que incentivan a la apertura de la estigmatización social.

La estrategia para el desarrollo de este plan de trabajo asocia a las entidades estatales en conexidad con el Distrito como primer campo de acción que permita ejecutar espacios dignos de habitabilidad, recreación y resocialización de estos seres humanos, con el fin de que este pueda reintegrarse a un entorno social que le permita hacer parte de una comunidad superando la condición que lo hacía integrar la población vulnerable.

Las etapas de resocialización se pretenden abordar mediante el desarrollo de proyectos arquitectónicos multidisciplinares, toda vez que los modelos que se están generando en Bogotá, son básicos, sin un diseño participativo y ningún valor agregado.

Desde el rol profesional se demostrará a la comunidad que con el presupuesto público es posible implementar este diseño tomando la práctica de la tecnología como base para mostrar la evolución de la arquitectura en tiempo real y como ésta se integra a un mercado globalizado e iniciando una cadena de valor dado que pasa de una cotización en papel a un modelo en 3D, que aporta a solucionar los problemas sociales de una población vulnerable.

MODELO ARQUITECTÓNICO PARA HABITANTES DE CALLE

Así, esta propuesta investigativa trascenderá a futuro para que los gobiernos desde su administración ejecuten este modelo que integra a diferentes profesionales para mejorar una sociedad en evolución constante, esto será posible mediante generación de empleo y empresas emprendedoras que ayudan a fortalecer la demanda de trabajo confiando en diseño, que en verdad asocia todos los campos a desarrollar.

La metodología a utilizar con la realización de una investigación de seguimiento a todo lo que afronta un habitante de calle para poder generar un diagnóstico, y posteriormente se trabaja en la etapa preliminar, donde se determinará los ingresos y que mercado puede ser fuerte para demostrar la sostenibilidad del proyecto, ya que con este icono es cómo se puede llegar a demostrar la etapa de participación masiva, que quiere decir que la cadena de valor analiza todas las estrategias de mercadeo, generando un cambio en la programación y diseños arquitectónicos para subsanar las necesidades del habitante de calle, y así mismo resaltado que el fin es cambiar el mercado de diseño y mejorar la productividad de la compañía.

MODELO ARQUITECTÓNICO PARA HABITANTES DE CALLE

Justificación

En la actualidad la situación de los habitantes de calle se ha convertido en un problema social que afecta a todas las ciudades del país, especialmente a Bogotá. Es así que los pocos espacios de resocialización que ofrece la Alcaldía Mayor de Bogotá para ayudar a estas personas continúan siendo una ayuda deficiente para la cantidad de individuos que la necesitan. Lo anterior, está en concordancia con lo expresado por López Mesa (2017) quien afirma sobre los espacios en los refugios que: “No hay cama para tanta gente y la cobertura no es suficiente” (p s.f). Este mismo autor resalta que quienes están en los refugios deben abandonarlos cada cinco meses.

Por lo anterior, esta investigación parte de una caracterización de la población de estudio, luego se plantea un plan estratégico que permita presentar la propuesta a los entes estatales y finalmente, mediante estrategias de mercadeo posesionar los diseños arquitectónicos multidisciplinares como la mejor opción para generar un cambio total en la vida de estas personas, a través de espacios dignos donde ellos cumplan las etapas de resocialización.

Es decir, en este proyecto se abordan e incorporan los conceptos gerenciales como base primordial de esta investigación, la gerencia de proyectos, la cadena de valor y el marketing que serán los pilares que permitirán el conocimiento y difusión de diseños de espacios arquitectónicos multidisciplinares que trasciendan e impacten en mejorar la calidad de vida de los habitantes de la calle, quienes encontrarán en estos lugares ayuda psicológica, descontaminación de su cuerpo y espacios de juego, estudio, enseñanza y aprendizaje, que a futuro les permita crear sus propias microempresas, todo lo anterior apoyados con ayuda de profesionales. Finalmente, este proyecto se integra a lo urbanístico y a lo social, y permitirá ser ofertado inicialmente en alcaldías locales y luego replicado a nivel nacional.

Planteamiento Del Problema

El ser humano al nacer es socialmente dependiente y es la familia en primera instancia la que ofrece el ámbito para crecer y desarrollarse. El recién nacido establece sus primeras relaciones con su madre y padre, luego hermanos y familiares, en cuanto que la familia brinde satisfacción de necesidades, tanto físicas como emocionales, le permitirá al individuo establecer relaciones adecuadas con su contexto, expresar sus emociones y adquirir un sentido de identidad, Ascensión (1997).

Así, los seres humanos durante las diferentes etapas de su desarrollo evidencian problemáticas familiares, sociales, económicas entre otras, que al no ser asumidas de manera asertiva acarrear inestabilidad emocional que conduce a tomar malas decisiones como la drogadicción y el alcoholismo, las cuales a mediano y corto plazo conducen a que algunos de ellos lleguen a habitar las calles de la ciudad. Como recuerda el subsecretario de Convivencia y Seguridad Ciudadana quien afirma que “este fenómeno se ha complicado por el consumo de drogas; Ya no es un problema de marginalidad y pobreza, son otros temas como narcotráfico, violencia y prostitución” (p s.f).

De acuerdo, con Garcia ALltamar (2018):

Luego de una recolección de datos que duró dos semanas (entre el 27 de octubre y el 8 noviembre de 2017), la Secretaría de Integración Social y el DANE presentaron el censo de habitantes de calle de Bogotá. El reciente estudio indica que ahora son 9.538 (8.477 hombres y 1.061 mujeres) ... ubicados en localidades como Los Mártires, con 1.750 registros; Santa Fe, con 1.313, y Kennedy, con 682. El censo arrojó otras particularidades de esta población, como su promedio de edad (38,5 años); el porcentaje que usa drogas frecuentemente (90,4 %); la

MODELO ARQUITECTÓNICO PARA HABITANTES DE CALLE

cifra de quienes llevan más de seis años en esa condición (68 %); la tasa de personas que saben leer y escribir (91,4 %), y las causas de la habitabilidad en calle: en un 38,3 % fue por la drogadicción y en un 32,7 %, por conflictos familiares (p s.f).

Por lo anterior, es importante que todos los actores sociales hallen soluciones a las grandes problemáticas que se han perpetuado en el tiempo y que se han ensañado con los habitantes de la calle. Así, es necesario establecer medidas que les permita a esta población vulnerable satisfacer una necesidad básica como es vivir dignamente. De acuerdo, con lo expuesto por el : “(...) Los habitantes de calle no se van a acabar, así que lo que haremos es prevenir que lleguen más personas a esta condición y atender bien a aquellos que quieren salir adelante” (p s.f). Es por esto que se hace necesario encontrar estrategias que permitan brindar una atención eficiente a estos habitantes.

Es decir, se deben establecer espacios en la ciudad que contribuyan a generar un cambio total, con diseños arquitectónicos multidisciplinares que les permita desarrollar las etapas resocialización que los aíslen de los problemas y se reintegrese a la sociedad de manera productiva.

De ahí que, en este proyecto investigativo se ha planteado la pregunta problematizadora así: ¿Cómo a través de una compañía de diseños arquitectónicos se pueden generar espacios dignos para los habitantes de calle en la ciudad de Bogotá, que cumplan las etapas de resocialización?

Objetivos

Objetivo General

Generar espacios dignos para los habitantes de calle en la ciudad de Bogotá, que cumplan las etapas de resocialización, mediante un modelo arquitectónico multidisciplinar

Objetivos Específicos

- Caracterizar la población de estudio y en procura de mejorar su calidad de vida.
- Plantear un plan estratégico que permita a través de diseños arquitectónicos, dignificar la calidad de vida del habitante de calle.
- Determinar estrategias de mercadeo que logren a mediano plazo el posicionamiento de diseños arquitectónicos multidisciplinarios.

Marco Referencial

Marco histórico

La verdadera problemática con la que vive los habitantes de la calle es mantener y mejorar la oferta de atención social, implementar nuevas políticas públicas, eliminar el impedimento jurídico que no permite obligarlos a rehabilitarse y continuar con los operativos judiciales son algunas de las soluciones que podrían mitigar la actual situación de los habitantes de calle, según Acero (2016) es importante considerar la posibilidad de atender a los habitantes de calle cerca de los sitios donde están, desarrollar programas de consumo no conflictivo, para que des escalen el uso de psicoactivos de alta dependencia, y se debe involucrar a las comunidades en la solución”.

Donde para continuar nos refiérenos directamente a la problemática que se desarrolla en el centro de la ciudad de Bogotá, en el barrio del Voto Nacional, lo que es conocido hoy como el sector del Bronx. A inicios del siglo XX este sector se conocía como el barrio Santa Inés era un barrio exclusivo de la ciudad donde se reunían los turistas que visitaban la ciudad, debido a la ubicación de la estación de tren y las estaciones e buses. El barrio fue teniendo una evolución dramática, pasando por los hechos ocurridos en el bogotazo donde los manifestantes destruyeron gran parte de este barrio, hasta llegar a lo que se conoció como el cartucho, hoy parque Tercer Milenio, que a su vez traslado la problemática a distintos focos de la ciudad, teniendo su foco principal en el sector conocido como el Bronx.

Para finalizar el deterioro urbanístico de la ciudad en centro de la ciudad fue una pauta para que personas llevadas por, las drogas los problemas familiares se tomaran las calles del

MODELO ARQUITECTÓNICO PARA HABITANTES DE CALLE

centro de la ciudad como la oportunidad de vivir de lo que les ofrezca la calle y caer es la deterioro como seres humanos y además entrando en crisis la parte urbanística más importante de la ciudad, y además no solo generando crisis es las entidades públicas al borde de colapso colectivo por no encontrar un solución que en verdad atacara el problema de los habitantes de la calle en la ciudad, esto pasando hace más de 50 años.

Para continuar debemos que población se encuentra en punto de habitante de calle. El concepto de identidad ha sido utilizado en las ciencias sociales para dar cuenta de una multiplicidad de fenómenos, entre los que se encuentran la identidad personal, nacional, étnica, así como el surgimiento de movimientos sociales, entre otros. Por lo mismo, dentro de este ámbito el concepto ha tenido una variedad bastante amplia de definiciones. Debido a las características del problema de investigación planteado por este estudio, los elementos teóricos.

Ilustración 1

Datos del habitante de la calle



FAMILIA

La calle ha remplazado a la familia y al hogar como factor esencial de crecimiento y socialización.

En un parque 29%
Piezas pagadas 20%
Casa de familia o amigos 14.5%

Las niñas tienden a dormir mas en piezas, mientras los niños permanecen en la calle o en el parque.

DONDE DUERMEN

Donde han estado la mayoría del tiempo en los últimos siete días:

DROGAS

Se trasladan permanente de un lugar a otro (dentro de una misma ciudad o de una ciudad a otra)

Fuente: adaptada propia

MODELO ARQUITECTÓNICO PARA HABITANTES DE CALLE

Se presentará a continuación tres planteamientos teóricos que abordan esta temática, éstas son las desarrolladas por: George. Herbert. Mead; Hans Gerth y Charles. Wright Mills; y Jorge Larraín. G. H Mead, en su obra “Espíritu, persona y sociedad: desde el punto de vista del conductismo social”¹⁴, desarrolla el concepto de identidad, o conciencia de sí, señalando como elemento principal el origen social de ésta. Se domina como la determinación de la clasificación que se genera en Colombia los habitantes de la calle,

MODELO ARQUITECTÓNICO PARA HABITANTES DE CALLE

Marco teórico

No soy una criatura de hábitos. Me gusta encontrar cosas de fuentes inesperadas”
Según el comunicado de la de los arquitectos del país de Uruguay donde nos explican un poco como debemos determinar la arquitectura social, para proyectos arquitectónicos, donde en verdad encontramos la palabras claves que nos dicen de qué manera podemos encontrar un verdadero proyecto arquitectónico, con los recursos que tenemos y las políticas de nuestro país los recursos brindados por el gobierno para desarrollar un proyecto que cuente con las siguientes cualidades, comunitaria, económica y solidaria.

Ante cualquier proyecto, estudio todas las posibilidades que se me ocurren tras analizar detalladamente un amplio abanico de elementos, empezando por los deseos del cliente y acabando en los detalles, pasando por la definición formal y el control del presupuesto. Durante dos meses, le doy vueltas a todo eso en mi cabeza. Luego, un día, me pongo ante la mesa y toda esa información se convierte en un dibujo, que fluye automáticamente desde el cerebro hasta el papel, pasando por la mano y el lápiz. Así nace mi arquitectura. el arquitecto frank gehry: un príncipe de la arquitectura nos fundamenta tiene que mirar todos los aspectos, con cual cuenta el territorio, donde se evalúa que necesita la población de qué manera un espacio nuevo puede mejorar la perspectiva del lugar , en la ciudad de Bogotá específicamente en centro de la ciudad se convierte desagradable para la demás población perdiendo el encanto turístico como lugar principal de la ciudad pero él dice que la arquitectura no solo debe quedar en un volumen si no que debe integrar todo el territorio y como principal las personas que lo van habitar así en verdad se construye ciudad.

MODELO ARQUITECTÓNICO PARA HABITANTES DE CALLE

A través de las interacciones entre los habitantes de la calle y todos los espacios que habitan de la ciudad que ellos saben que no les pertenece se genera una comunicación que se dan en el contexto social, los individuos van desarrollando la capacidad de comprender las significaciones que sus acciones y actitudes tienen para nosotros involucrados en la interacción. Este proceso se genera al reproducir en sí mismo los efectos que sus gestos tienen en otras personas, y es la base del desarrollo de la conciencia de sí mismo. Considerando el carácter social de la identidad, Mead aborda con especial preocupación los procesos de socialización a través de lo que éstas va conformando. Gracias a éstos procesos los individuos comprenden e internalizan progresivamente las actitudes del grupo social como un todo.

Ilustración 2

Determinación del habitante de la calle para trasladarse a otro sector.

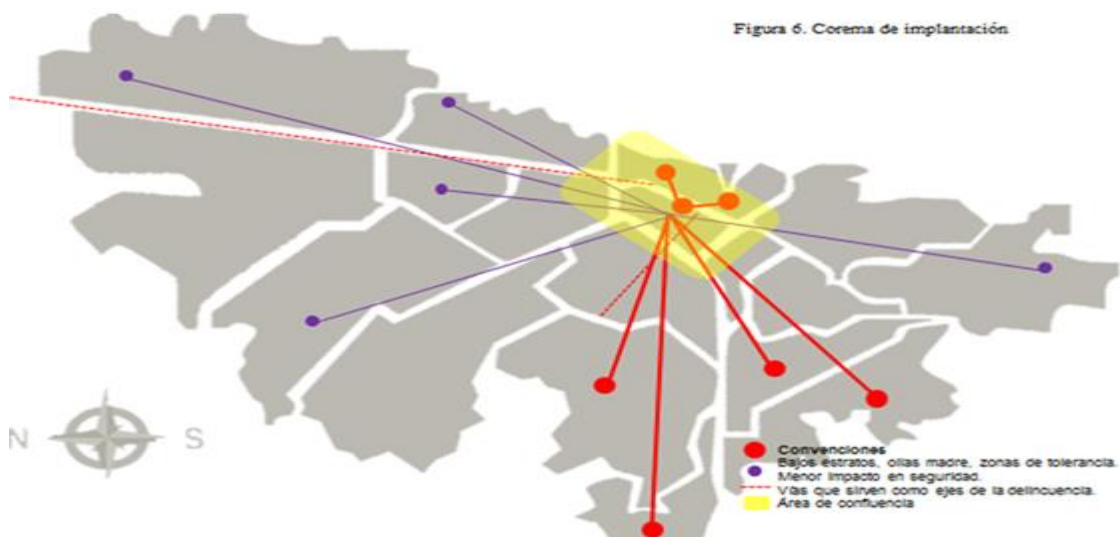

Fuente: adaptada propia

Para continuar la idea de arquitectura social y como las necesidades de los habitantes de la calle como parte fundamental que lo necesitan tenemos que mirar, cómo los habitantes

MODELO ARQUITECTÓNICO PARA HABITANTES DE CALLE

de calle de toda la ciudad de Bogotá se establecen como un fenómeno social que está fragmentando la morfología de la ciudad. Un recorrido de los habitantes como desde centro de la ciudad los habitantes se desplazan para otras zonas, identificadas como “ollas” en todo Bogotá para seguir con el consumo de drogas, además como esta delimitación se categoriza el reconocimiento del habitante de calle.

Tabla 1

Afectaciones que tiene un habitante de la calle

Modos de reconocimiento	Dedicación emocional	Reconocimiento jurídico (Atención cognitiva)	Valoración social
Dimensión de la personalidad	Naturaleza de la necesidad y del afecto	Responsabilidad moral	Cualidades y capacidades
Formas de reconocimiento	Relaciones primarias (amor y amistad)	Relaciones de derecho	Comunidad de valor
Autorrealización práctica	Autoconfianza	Autorespeto	Autoestima
Formas de menosprecio	Maltrato y violación, integridad física	Desposesión de derechos y exclusión; integridad social	Indignidad e injuria, honor, dignidad

Fuente: propia.

Por consiguiente esta información recolectada que todos la sociedad que habita la calle, nos da un giro total de las necesidades que este ser humano debe tener por nos establece que todos estas personas que se establecen en territorio no tiene los mismos síntomas y los espacio en volumen arquitectónico debe ser distinto para cada caso puntual.

MODELO ARQUITECTÓNICO PARA HABITANTES DE CALLE

Marco Legal

El trabajo de investigación está enmarcado en las normas legales existentes en Colombia que legislan sobre los habitantes de la calle, así:

Constitución Política

Artículo 41. El Estado, la sociedad y la familia concurrirán para la protección y la asistencia de las personas de la tercera edad y promoverán su integración a la vida activa y comunitaria. El Estado les garantizará los servicios de la seguridad social integral y el subsidio alimentario en caso de indigencia.

Ley 1641 del 12 de julio de 2013

Artículo 1° objeto. La presente ley tiene por objeto establecer los lineamientos generales para la formulación de la política pública social para habitantes de la calle dirigidos a garantizar, promocionar, proteger y restablecer los derechos de estas personas, con el propósito de lograr su atención integral, rehabilitación e inclusión social.

Artículo 2°. Definiciones. Para la aplicación de la presente ley se tendrán en cuenta las siguientes definiciones:

a) *Política pública social para habitantes de la calle:* Constituye el conjunto de principios, lineamientos, estrategias, mecanismos y herramientas que orientarán las acciones

MODELO ARQUITECTÓNICO PARA HABITANTES DE CALLE

del Estado colombiano en la búsqueda de garantizar, promover, proteger y restablecer los derechos de las personas habitantes de la calle, con el propósito de lograr su rehabilitación y su inclusión social;

b) *Habitante de la calle:* Persona sin distinción de sexo, raza o edad, que hace de la calle su lugar de habitación, ya sea de forma permanente o transitoria y, que ha roto vínculos con su entorno familiar;

c) *Habitabilidad en calle:* Hace referencia a las sinergias relacionales entre los habitantes de la calle y la ciudadanía en general; incluye la lectura de factores causales, tanto estructurales como individuales;

d) *Calle:* Lugar que los habitantes de la calle toman como su residencia habitual y que no cumple con la totalidad de los elementos para solventar las necesidades básicas de un ser humano”.

Artículo 4°. Caracterización demográfica y socioeconómica de las personas habitantes de la calle. El Departamento Administrativo Nacional de Estadística (DANE), adelantará, conjuntamente con el personal capacitado con el que cuenten los departamentos, distritos y municipios, la caracterización demográfica y socioeconómica de las personas habitantes de la calle, con el fin de establecer una línea base para construir los parámetros de intervención social en la formulación, implementación, seguimiento y evaluación del impacto de esta política pública social. Esta caracterización deberá efectuarse mediante la aplicación de instrumentos cualitativos y cuantitativos, y con la misma periodicidad con la que se efectúa el Censo General de Población por parte del Departamento Administrativo Nacional

MODELO ARQUITECTÓNICO PARA HABITANTES DE CALLE

de Estadística (DANE), en todo caso, tendrá en cuenta los recursos disponibles en el Marco de Gasto de Mediano Plazo.

Artículo 5°. Principios de la política pública social para habitantes de la calle. La política pública social para habitantes de la calle se fundamentará en el respeto y la garantía de los derechos y libertades consagrados en la Constitución Política, el enfoque diferencial por ciclo vital, priorizando niños, niñas y adolescentes y, de manera especial, en los principios de: a) Dignidad Humana; b) Autonomía Personal; c) Participación Social; d) Solidaridad; e) Coordinación, concurrencia y subsidiariedad entre los diferentes niveles de la Administración Pública.

Artículo 8°. Componentes de política pública. Son componentes de la política pública, entre otros, los siguientes: a) Atención Integral en Salud; b) Desarrollo Humano Integral; c) Movilización Ciudadana y Redes de Apoyo Social; d) Responsabilidad Social Empresarial; e) Formación para el Trabajo y la Generación de Ingresos; f) Convivencia Ciudadana. **Artículo 9°. Servicios Sociales.** Para la formulación de la política pública social para habitantes de la calle, el Ministerio de Salud, o quien haga sus veces, tendrá en cuenta lo establecido en el artículo 4° de la presente ley. El Ministerio de Salud, o quien haga sus veces, y los entes territoriales, diseñarán e implementarán los servicios sociales para las personas habitantes de calle a través de programas piloto o por medio de la réplica de experiencias exitosas para el abordaje de habitabilidad en calle provenientes de otros entes territoriales.

Artículo 10. Focalización de los servicios sociales. Las personas habitantes de la calle se incluirán dentro del proceso de focalización de los servicios sociales, establecido en

MODELO ARQUITECTÓNICO PARA HABITANTES DE CALLE

los artículos 366 de la Constitución Política y 24 de la Ley 1176 de 2007. 3 El Conpes Social y el Departamento Nacional de Planeación deberán tener en cuenta a esta población, para los fines pertinentes y dentro de sus competencias, de acuerdo con el artículo 24 de la Ley 1176 de 2007. Las entidades territoriales deberán incluir a las personas habitantes de la calle dentro del proceso de focalización de los servicios sociales. Lo anterior permitirá el acceso a los programas, subsidios y servicios sociales del Gobierno Nacional y de las entidades territoriales.

Artículo 11. Con-responsabilidad. La política pública social para habitantes de la calle y los servicios sociales deberán generar estrategias, mecanismos y acciones de corresponsabilidad entre la sociedad, la familia y el Estado para disminuir la tasa de habitabilidad en calle.

Artículo 12. Vigilancia. Las Personerías Municipales y Distritales, con el apoyo de la Defensoría del Pueblo, ejercerán la vigilancia del cumplimiento a lo ordenado en la presente ley. La Procuraduría General de la Nación y el Instituto Colombiano de Bienestar Familiar, en lo que corresponda, presentarán un informe anual a las Comisiones Séptimas Constitucionales Penantes de Senado, Cámara de Representantes, las cuales sesionarán de manera conjunta para tal efecto, sobre la implementación de la política pública social para habitantes de la calle.

Así, la Ley 1641 del 12 de julio de 2013, busca luchar por la situación de los habitantes de la calle mediante el restablecimiento de los derechos de estas personas.

MODELO ARQUITECTÓNICO PARA HABITANTES DE CALLE

Según la Secretaria Distrital de Planeación (2016) quien establece el plan parcial de renovación urbana del centro de ciudad que el porcentaje de habitantes de la calle , está afectando la morfología urbana del sector de centro de la ciudad por el caos territorial llega a un alta afectación en todo sentido del urbanismo con el cual debe contar el centro de la ciudad , un urbanismo limpio donde se respete el patrimonio y la historia de la capital, por eso motivo el distrito además de tomar los habitantes de la calle como problema social, lo toman como un problema urbanístico que necesita una intervención arquitectónica que tome todos los problemas sociales y le dé una solución con modelo arquitectónico que cubra todas las necesidades y se mitiguen.

Ilustración 3

Normatividad

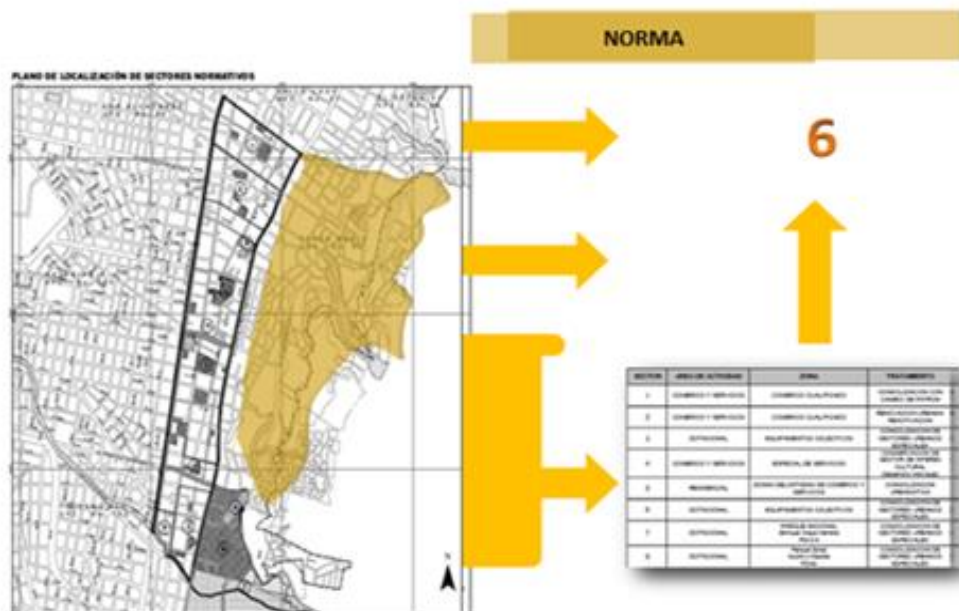

Fuente:

http://www.sdp.gov.co/portal/page/portal/PortalSDP/OrdenamientoTerritorial/ArchivoPlanesParciales/PlanParcialSanVictorino/DTS_PPRU_San_Victorino_ajustes.pdf

MODELO ARQUITECTÓNICO PARA HABITANTES DE CALLE

Por lo anterior la normatividad de la secretaria distrital de planeación con respecto a la a UPZ de san Victorino establece que para realizar una reforma urbana se cuenta con 20 predios disponibles donde el uso puede ser mixto permitiendo construir 3 pisos en el sector.

MODELO ARQUITECTÓNICO PARA HABITANTES DE CALLE

Diseño metodológico para la investigación

La metodología a utilizar en el proyecto modelo arquitectónico para habitante de la calle, ya que es un método investigativo participativo, en donde la población que este caso son los habitantes de la calle en colaboración del gobierno y la sociedad del lugar afectado, que se vinculen y construyan colectivamente propuestas y soluciones a problemáticas del ser humano como habitante de la calle y deterioro del espacio urbano , además cambiando el entorno de la ciudad dándole un nuevo cambio al territorio y agregándole posibilidades definitivas de surgir.

Tipo de investigación: Mixta Cuantitativo – Cualitativo. Estudio investigativo realizado en este proyecto de grado de un modelo arquitectónico para el habitante de la calle , se toma como referencia a M. en C. Roberto Hernández Sampieri y las "Metodologías de la Investigación" es una combinación entre instrumentos cuantitativos y cualitativos, en una fase inicial se realiza todo un análisis de información suministrada por entidades públicas y además por la recolección de información a partir de entrevistas y visitas de campo a los lugares más afectados por la población de calle en donde se concentra información estadística por medio de diagnósticos de ciudad.

Por otra parte, las teorías y libros sobre la planeación y la ciudad de la cual nos habla Frank Gehry donde el como arquitecto nos determina que la arquitectura por encima de todo debe pensar que el uso debe ser tan con formidable como su exterior generando un conexión entre el urbanismo y el proyecto puntual y que el usuario jamás pierda el gusto por su espacio han servido como insumos teóricos que respaldan el análisis de información escrita, acompañado de entrevistas , dialogo con habitantes de la calle y con el gobierno y mesas de

MODELO ARQUITECTÓNICO PARA HABITANTES DE CALLE

participación con los habitantes de la calle que se han tomado el tiempo para hablar de ordenamiento territorial y la situación social y psicológica actual frente a la falta de oportunidades para la ayuda para un habitante de la calle .

MODELO ARQUITECTÓNICO PARA HABITANTES DE CALLE

Cronograma de actividades del proyecto modelo Arquitectónico para habitantes de calle de la ciudad de Bogotá.

Ilustración 4

Cronograma de actividades del proyecto

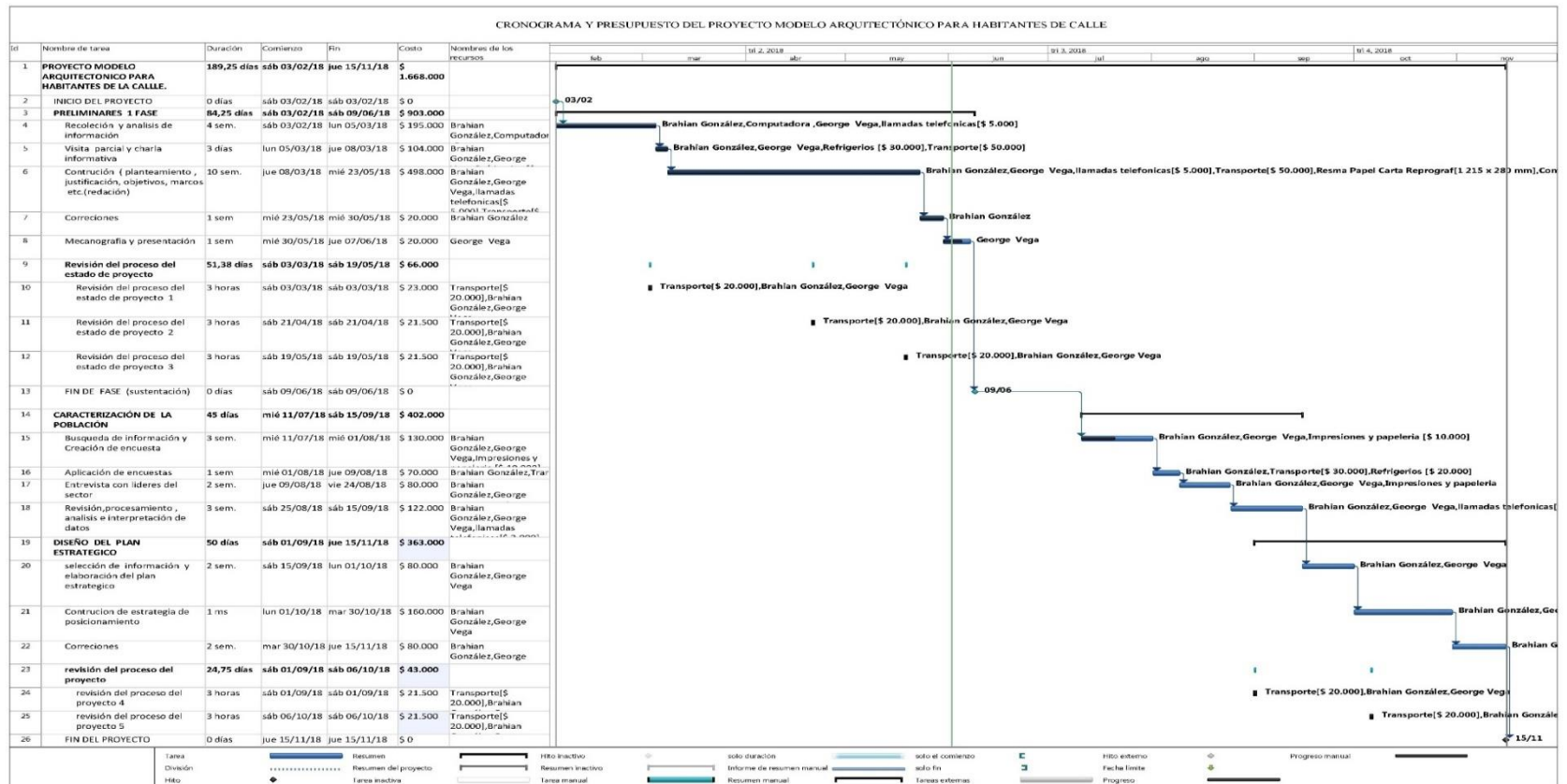

Fuente: González, (2018) Fuente propia

MODELO ARQUITECTÓNICO PARA HABITANTES DE CALLE

Actividades de proyecto para habitantes de la calle

Ilustración 5

Actividades de proyecto para habitantes de la calle

Id	Nombre de tarea	Duración	Comienzo	Fin	Costo	Nombres de los recursos
1	PROYECTO MODELO ARQUITECTONICO PARA HABITANTES DE LA CALLE.	189,25 días	sáb 03/02/18	jue 15/11/18	\$ 1.668.000	
2	INICIO DEL PROYECTO	0 días	sáb 03/02/18	sáb 03/02/18	\$ 0	
3	PRELIMINARES 1 FASE	84,25 días	sáb 03/02/18	sáb 09/06/18	\$ 903.000	
4	Recolección y análisis de información	4 sem.	sáb 03/02/18	lun 05/03/18	\$ 195.000	Brahian González, Computa
5	Visita parcial y charla informativa	3 días	lun 05/03/18	jue 08/03/18	\$ 104.000	Brahian González, George
6	Contrucción (planteamiento , justificación, objetivos, marcos etc.(redacción)	10 sem.	jue 08/03/18	mié 23/05/18	\$ 498.000	Brahian González, George Vega, llamadas
7	Correcciones	1 sem	mié 23/05/18	mié 30/05/18	\$ 20.000	Brahian González
8	Mecanografía y presentación	1 sem	mié 30/05/18	jue 07/06/18	\$ 20.000	George Vega
9	Revisión del proceso del estado de proyecto	51,38 días	sáb 03/03/18	sáb 19/05/18	\$ 66.000	
10	Revisión del proceso del estado de proyecto 1	3 horas	sáb 03/03/18	sáb 03/03/18	\$ 23.000	Transporte[\$ 20.000], Brahian
11	Revisión del proceso del estado de proyecto 2	3 horas	sáb 21/04/18	sáb 21/04/18	\$ 21.500	Transporte[\$ 20.000], Brahian
12	Revisión del proceso del estado de proyecto 3	3 horas	sáb 19/05/18	sáb 19/05/18	\$ 21.500	Transporte[\$ 20.000], Brahian
13	FIN DE FASE (sustentación)	0 días	sáb 09/06/18	sáb 09/06/18	\$ 0	
14	CARACTERIZACIÓN DE LA POBLACIÓN	45 días	mié 11/07/18	sáb 15/09/18	\$ 402.000	
15	Busqueda de información y Creación de encuesta	3 sem.	mié 11/07/18	mié 01/08/18	\$ 130.000	Brahian González, George
16	Aplicación de encuestas	1 sem	mié 01/08/18	jue 09/08/18	\$ 70.000	Brahian González, T
17	Entrevista con líderes del sector	2 sem.	jue 09/08/18	vie 24/08/18	\$ 80.000	Brahian González, G
18	Revisión, procesamiento , análisis e interpretación de datos	3 sem.	sáb 25/08/18	sáb 15/09/18	\$ 122.000	Brahian González, George
19	DISEÑO DEL PLAN ESTRATEGICO	50 días	sáb 01/09/18	jue 15/11/18	\$ 363.000	
20	selección de información y elaboración del plan estrategico	2 sem.	sáb 15/09/18	lun 01/10/18	\$ 80.000	Brahian González, George
21	Contruccion de estrategia de posicionamiento	1 ms	lun 01/10/18	mar 30/10/18	\$ 160.000	Brahian González, G
22	Correcciones	2 sem.	mar 30/10/18	jue 15/11/18	\$ 80.000	Brahian González, G
23	revisión del proceso del proyecto	24,75 días	sáb 01/09/18	sáb 06/10/18	\$ 43.000	
24	revisión del proceso del proyecto 4	3 horas	sáb 01/09/18	sáb 01/09/18	\$ 21.500	Transporte[\$ 20.000]
25	revisión del proceso del proyecto 5	3 horas	sáb 06/10/18	sáb 06/10/18	\$ 21.500	Transporte[\$ 20.000]
26	FIN DEL PROYECTO	0 días	jue 15/11/18	jue 15/11/18	\$ 0	

Fuente: González, (2018) Fuente propia

MODELO ARQUITECTÓNICO PARA HABITANTES DE CALLE

Información general del proyecto modelo arquitectónico para habitantes de la calle.

Tabla 2

Información general del proyecto

CRONOGRAMA PARA HABITANTES DE LA CALLE

desde sáb 02/06/18

Fechas			
Comienzo:	sáb 03/02/18	Fin:	jue 15/11/18
Comienzo previs	lun 04/12/17	Fin previsto:	jue 19/07/18
Comienzo real:	sáb 03/02/18	Fin real:	NOD
Variación de con	39,88 días	Variación de fin:	79,25 días
Duración			
Programada:	189,25 días	Restante:	91,05 días
Prevista:	149,88 días	Real:	98,2 días
Variación:	39,38 días	Porcentaje completado:	52%
Trabajo			
Programado:	3.158 horas	Restante:	1.248,8 horas
Previsto:	2.793 horas	Real:	1.909,2 horas
Variación:	365 horas	Porcentaje completado:	60%
Costos			
Programados:	\$ 1.668.000	Restantes:	\$ 920.400
Previstos:	\$ 1.342.000	Reales:	\$ 747.600
Variación:	\$ 326.000		
Estado de las tareas		Estado de los recursos	
Tareas aún no comenzadas:	17	Recursos de trabajo:	6
Tareas en curso:	5	Recursos de trabajo sobreasignad	2
Tareas finalizadas:	4	Recursos materiales:	1
Total de tareas:	26	Total de recursos:	9

Fuente: González, (2018) Fuente propia

MODELO ARQUITECTÓNICO PARA HABITANTES DE CALLE

Presupuesto proyecto arquitectonico para habitantes de la calle.

Tabla 3

Presupuesto proyecto arquitectónico para habitantes de la calle.

PRESUPUESTO PROYECTO MODELO ARQUITECTONICO PARA HABITANTES DE LA CALLE								
Id	Nombre de tarea	Costo fijo	Acumulación de costos fijos	Costo total	Previsto	Variación	Real	Restante
6	Contrucción (planteamiento , just	\$ 0	Prorrateo	\$ 498.000	\$ 0	\$ 498.000	\$ 443.000	\$ 55.000
4	Recolección y analisis de informac	\$ 0	Prorrateo	\$ 195.000	\$ 0	\$ 195.000	\$ 190.000	\$ 5.000
21	Contrucion de estrategia de posic	\$ 0	Prorrateo	\$ 160.000	\$ 0	\$ 160.000	\$ 0	\$ 160.000
15	Busqueda de información y Creac	\$ 0	Prorrateo	\$ 130.000	\$ 0	\$ 130.000	\$ 60.000	\$ 70.000
18	Revisión,procesamiento , analisis	\$ 0	Prorrateo	\$ 122.000	\$ 0	\$ 122.000	\$ 0	\$ 122.000
5	Visita parcial y charla informativa	\$ 0	Prorrateo	\$ 104.000	\$ 0	\$ 104.000	\$ 24.000	\$ 80.000
17	Entrevista con lideres del sector	\$ 0	Prorrateo	\$ 80.000	\$ 0	\$ 80.000	\$ 0	\$ 80.000
20	selección de información y elabc	\$ 0	Prorrateo	\$ 80.000	\$ 0	\$ 80.000	\$ 0	\$ 80.000
22	Correcciones	\$ 0	Prorrateo	\$ 80.000	\$ 0	\$ 80.000	\$ 0	\$ 80.000
16	Aplicación de encuestas	\$ 0	Prorrateo	\$ 70.000	\$ 0	\$ 70.000	\$ 0	\$ 70.000
10	Revisión del proceso del estado d	\$ 0	Prorrateo	\$ 23.000	\$ 0	\$ 23.000	\$ 0	\$ 23.000
11	Revisión del proceso del estado d	\$ 0	Prorrateo	\$ 21.500	\$ 0	\$ 21.500	\$ 0	\$ 21.500
12	Revisión del proceso del estado d	\$ 0	Prorrateo	\$ 21.500	\$ 0	\$ 21.500	\$ 0	\$ 21.500
24	revisión del proceso del proyecto	\$ 0	Prorrateo	\$ 21.500	\$ 0	\$ 21.500	\$ 0	\$ 21.500
25	revisión del proceso del proyecto	\$ 0	Prorrateo	\$ 21.500	\$ 0	\$ 21.500	\$ 0	\$ 21.500
7	Correcciones	\$ 0	Prorrateo	\$ 20.000	\$ 0	\$ 20.000	\$ 20.000	\$ 0
8	Mecanografía y presentación	\$ 0	Prorrateo	\$ 20.000	\$ 0	\$ 20.000	\$ 10.600	\$ 9.400
2	INICIO DEL PROYECTO	\$ 0	Prorrateo	\$ 0	\$ 0	\$ 0	\$ 0	\$ 0
13	FIN DE FASE (sustentación)	\$ 0	Prorrateo	\$ 0	\$ 0	\$ 0	\$ 0	\$ 0
26	FIN DEL PROYECTO	\$ 0	Prorrateo	\$ 0	\$ 0	\$ 0	\$ 0	\$ 0
		\$ 0		\$ 1.668.000	\$ 0	\$ 1.668.000	\$ 747.600	\$ 920.400

Fuente: González, (2018) Fuente propia

Bibliografía

- Acero, H. (20 de Septiembre de 2016). Drogadicción, el gran detonante de la indigencia en las ciudades. *Universidad Nacional de Colombia*, s.f. Obtenido de <http://agenciadenoticias.unal.edu.co/detalle/article/drogadiccion-el-gran-detonante-de-la-indigencia-en-las-ciudades.html>
- AXXIS, R. (08 de 04 de 2017). *revistaaxxis.com.co*. Obtenido de http://revistaaxxis.com.co/noticia/849_frank-gehry-un-principe-de-la-arquitectura-cultura, l. (06 de 06 de 2017). <http://www.elcultural.com>. Obtenido de <http://www.elcultural.com>: <http://www.elcultural.com/revista/arte/Frank-Gehry/1468>
- García AlItamar, F. (12 de Marzo de 2018). Aunque Distrito dice que hay menos habitantes de calle, ONG no le creen. *El Espectador*, pág. s.f. Obtenido de <https://www.elespectador.com/noticias/bogota/aunque-distrito-dice-que-hay-menos-habitantes-de-calle-ong-no-le-creen-articulo-744033>
- goethe. (2015). www.goethe.de. *goethe*, 1-3.
- Lopez Mesa, A. (09 de Marzo de 2017). Habitantes de calle en Bogotá viven en los caños, pese a riesgo de temporada invernal. *El Espectador*, pág. s.f. Obtenido de <https://www.elespectador.com/noticias/bogota/habitantes-de-calle-en-bogota-viven-en-los-canos-pese-riesgo-de-temporada-invernal-articulo-683798>
- Peñalosa, E. (12 de Marzo de 2018). Aunque Distrito dice que hay menos habitantes de calle, ONG no le creen. *El Espectador*, pág. s.f. Obtenido de <https://www.elespectador.com/noticias/bogota/aunque-distrito-dice-que-hay-menos-habitantes-de-calle-ong-no-le-creen-articulo-744033>
- Personería Distrital. (18 de Enero de 2016). *Advierten que número de habitantes de calle en Bogotá continuará aumentando*. Obtenido de Noticias RCN: <https://www.noticiasrcn.com/nacional-bogota/aumenta-cifra-habitantes-calle-bogota>
- Secretaría Distrital de Planeación. (15 de 01 de 2016). *Alcaldía mayor de Bogotá*. Obtenido de Alcaldía mayor de Bogotá: <http://www.sdp.gov.co>

Capítulo 1

- Caracterizar la población de estudio y en procura de mejorar su calidad de vida.

Marco Referencial

Marco histórico

La salud representa un derecho humano fundamental y se constituye a su vez en un componente indispensable para la vida desde el año de 2002 el gobierno Nacional de la república lleva tomando esta primera frase como parte fundamental de su legado para mejorar la calidad de vida de los habitantes de la calle en la ciudad de Bogotá.

Ilustración 6

Análisis



Fuente: González, (2018) Fuente propia

Para seguir determinado como el Gobierno, a través de línea del tiempo de que manera este gobiernos . Ha realizado proyectos para caracterización. De los habitantes de la

MODELO ARQUITECTÓNICO PARA HABITANTES DE CALLE

calle y como mejorar la calidad de vida de esto llamados anteriormente. La alcaldía de (MOKUS 2003) la secretaria de salud realizó un estudio detallado dentro la localidad de los mártires donde categorizó la población con sus niveles de estudio, por edades , por su alto consumo de drogas este Gobierno se tomó un tiempo para generar un proyecto que tomará tropas estas problemáticas tuvieran una estrategia de solución

Metodología para caracterizar la población

Se realizó un estudio de línea base tipo exploratorio con enfoque cualitativo, que permitió el acercamiento a los actores sociales de los sectores más afectados de la localidades de Bogotá D.C d y como tal, tiene entre sus funciones, fijar la política y las prioridades de desarrollo para este territorios que se va recuperar cuando se rehabilite al habitante de la calle , conforme al programa del Gobierno inscrito por el alcalde de Bogotá D.C para el período por el cual fue elegido y funcionarios que para este caso será nuestra compañía que a partir de profesionales conocimiento de arquitectura y ingenieros con un amplio conocimiento en temas gerenciales de recursos del estado para generar un intercesión adecuada , quienes al ser personal técnico- administrativo fijo, son las personas que pueden dar continuidad a procesos o proyectos. Todos aceptaron participar de forma voluntaria, firmando el respectivo consentimiento informado, el total de personas entrevistadas fueron 4 , distribuidos según sexo en 2 hombres y 1 mujeres. Se analizaron cinco planes estratégicos distritales y cinco planes de gobierno de alcaldes (as

MODELO ARQUITECTÓNICO PARA HABITANTES DE CALLE

Ilustración 4

Metodología



Fuente: González, (2018) Fuente propia

Técnicas de recolección y procesamiento de la información

Mediante la técnica de entrevista, se logró obtener la percepción que tienen estos actores sociales y criminales que se presentan en centro de la ciudad y espacialmente en las ollas ya identificadas dentro el territorio de la ciudad de Bogotá D.C sobre salud, condiciones que no favorecen la salud, y además no promoción de la salud y la forma de habitar de esta población además creciendo los problemas sociales que tiene la ciudad en esto sectores reconocidos dentro las planchas urbanas; de igual manera, conocer las acciones que las administrativas anteriores y actuales tenían para ayudar al habitante de la calle que realizan para proteger la salud de la población. También mediante visitas de coordinación se tuvo acceso a fuentes de información documental de las alcaldías y del DANE, específicamente los planes estratégicos distritales establecidos en POT y planes de gobierno de alcaldes, Así como propuestas de proyectos arquitectónicos gerenciales que se presentados a las alcaldías anteriores. Por medio de la técnica de análisis de contenido de los documentos señalados, se pudo evidenciar la concreción de las acciones vinculadas a salud por parte, de las

MODELO ARQUITECTÓNICO PARA HABITANTES DE CALLE

instituciones en estudio, por otra parte, de las oportunidades que faciliten la implementación de procesos de promoción de la Salud, y la mejora de calidad de vida de esta población pero porque hablamos de salud ante todo porque debemos rehabilitar a esta población por su cuerpo que es el que está más afectado en la actualidad en sus respectivas municipalidades. La recolección, procesamiento y análisis preliminar de datos recolectados en cada Gobierno Local, estuvo a cargo de la funcionaria encargada de promoción de la salud en el Área Rectora del Ministerio de Salud, ubicada en los correspondientes cantones donde se efectuó el estudio pero se le olvidó que no generar un hogar a esta población con las necesidades básicas va generar el mismo problema de que ellos cuando se sientan bien, ellos mismo vuelva a la calle.

Ilustración 5

Metodología

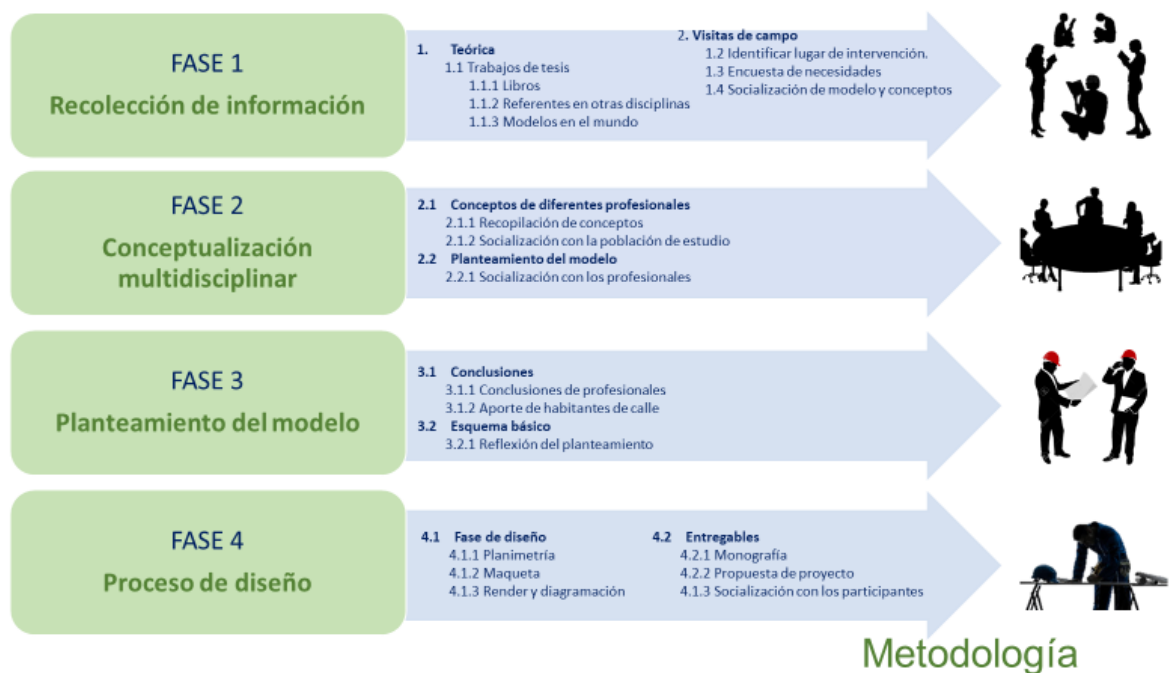

Fuente: González, (2018) Fuente propia

Análisis discusiones y resultados

Para complementar censaron 538 habitantes de la calle en Bogotá, de dos formas: entrevista directa y observación. Las personas que fueron censadas por entrevista directa accedieron a responder el cuestionario, aunque no fue para nada fácil pues la primera vez que se realiza un acercamiento directo de parte de nosotros como estudiantes que como estudiantes y proporcionaron los datos requeridos parcial o totalmente. Por su parte, las personas que no quisieron o no pudieron ser entrevistadas fueron censadas por observación, es decir, los censistas los incluyeron en el conteo e hicieron una estimación de sexo y edad, de acuerdo con lo indicado en el cuestionario censal en las preguntas 15.

Ilustración 5

Análisis

MODELO ARQUITECTÓNICO PARA HABITANTES DE CALLE



Fuente: González, (2018) Fuente propia

La otra forma u opción se aplicó de la siguiente manera de entrevista por observación se aplicó en los siguientes casos: la persona habitante de calle estaba muy alterada por el efecto de las sustancias psicoactivas; estaba dormida y no fue posible despertarla; tenía una actitud agresiva; aparentemente tenía problemas de salud mental; se mostró totalmente desinteresada y no quiso responder la entrevista; se presentó alguna condición de riesgo para los censistas Es muy triste mirar como una persona por mala decisión puede llegar a terminar en la calle en sus pésimas condiciones Pero lo que entra a tema de discusión si las intercesiones que está realizando el distrito para ciudad de Bogotá son las adecuadas para sacar de esta vida al habitante de la calle y parta continuar tenemos que mirar las conclusiones que niños dejo esta metodología utilizada

Conclusiones y recomendaciones

- Como resultado del trabajo desarrollado, se pudo evidenciar que dentro del territorio Bogotano se encuentran 9,100 habitantes de calle, que presentan problemas de drogadicción, falta de oportunidades y, además, crisis emocionales, sin tratar por parte de ninguna entidad del Estado.
- Se concluye que, a fin de dignificar la calidad de vida del habitante de calle, es posible ofrecer al Estado, representado en las alcaldías locales, un modelo arquitectónico participativo y eficiente que brinda las oportunidades de cambio para el habitante de calle.
- La estrategia de mercadeo que mejor se adapta al objeto de estudio es la puesta en común de modelos arquitectónicos multidisciplinares, con proyección social; es decir, no es la venta del diseño arquitectónico, sino su orientación social, la que atraerá la atención del cliente, en este caso el Estado.