

**ANÁLISIS DE LA METAMORFOSIS URBANA DEL TERRITORIO MUISCA DE
SUBA
(AMUT MUISCA DE SUBA)**

Angie Nathalia Buelvas Dueñas, Mónica Tatiana Suárez Rodríguez

Arquitectura, Facultad de Arquitectura



UNIVERSIDAD
La Gran Colombia

Vigilada MINEDUCACIÓN

Universidad La Gran Colombia

Bogotá

2023

Análisis De La Metamorfosis Urbana Del Territorio Muisca De Suba
(AMUT Muisca de Suba)

Angie Nathalia Buelvas Dueñas, Mónica Tatiana Suárez Rodríguez

Trabajo de Grado presentado como requisito para optar al título de Arquitectas

Yuly Cáterin Díaz Jiménez Arquitecta Magister
Directora de Proyecto de Grado



UNIVERSIDAD
La Gran Colombia

Vigilada MINEDUCACIÓN

Arquitectura, Facultad de Arquitectura

Universidad La Gran Colombia

Bogotá

2023

Dedicatoria

El presente documento es dedicado a cada una de las personas que han aportado a lo largo de esta investigación, a los líderes, mesas y colectivos sociales localizados dentro del territorio dando diferentes puntos de vista de manera multidisciplinar, así mismo, la disposición e intención por apoyar el proyecto, a los vigías del patrimonio tanto de la Universidad La Gran Colombia como a nivel nacional, quienes han participado de manera activa ayudando a cumplir con el objetivo principal por el cual hemos emprendido este camino de investigación, que en pro de revivir y resignificar la memoria de nuestras comunidades ancestrales y su historia principalmente de Suba, que es una localidad con una influencia importante para la capital de Colombia, es rica por su diversidad en flora, en fauna, por su gente, sus campesinos que día a día contribuyen a la sostenibilidad a través de la agricultura, a las comunidades étnicas que aún conservan ese patrimonio inmaterial.

Esta dedicatoria va dirigida principalmente a cada persona que contribuyó al crecimiento profesional y personal a lo largo de este proyecto, valorando cada esfuerzo y espacio, así mismo, agradecemos a todo el territorio que tiene una historia y un trasfondo de la formación de la ciudad, de la sociedad misma para el desarrollo y evolución, admiramos profundamente a cada uno de sus representantes que con esfuerzo han cuidado y protegido los espacios rurales, y principalmente de la memoria urbana y social que es uno de los valores principales de la historia para la evolución de lo que somos hoy.

Agradecimientos

El proyecto consta de una investigación detallada para resaltar la memoria de Suba, la historia y evolución que ha tenido al pasar de los años, la construcción urbana de la ciudad y del territorio en estudio, así mismo, lo que representa para nuestros antepasados como en este caso la comunidad Muisca, que ha sido una civilización que floreció en Bacatá, donde siendo uno de sus territorios principales Bogotá, hoy en día la capital del país.

Es por esto por lo que agradecemos a todos los profesionales que han aportado a cada uno de los datos recopilados aportando y ayudando a cada avance del proyecto de grado, que es hoy en día una parte de la historia de la ciudad y de la población Muisca como primer asentamiento en este territorio.

Por otro lado, agradecemos a las entidades que dieron respuesta a cada una de las solicitudes, a la Alcaldía Local de Suba que nos aportó datos importantes y fueron la primera puerta motivándonos cada vez más a conocer sobre esta hermosa historia, al Colectivo Memoria Urbana, que con todo cariño nos abrieron las puertas para poder conocer sobre toda la cultura que habita en la ciudad y el casco urbano que ha estado oculto por tanto tiempo, agradecemos por cada una de las asesorías que han hecho este proyecto una experiencia gratificante.

Finalmente, a nuestras familias que son nuestros pilares y han sido de gran apoyo en toda la carrera, que en cada momento fueron una motivación para seguir hasta el último momento, a todos de todo corazón, infinitas gracias.

Tabla de contenido

TABLA DE CONTENIDO.....	5
RESUMEN.....	11
ABSTRACT.....	12
CAPÍTULO I – FORMULACIÓN DE LA INVESTIGACIÓN.....	13
INTRODUCCIÓN	13
ANTECEDENTES.....	16
CAUSAS PROFUNDAS.....	25
CONSECUENCIAS.....	31
PLANTEAMIENTO DEL PROBLEMA	34
PREGUNTA DE INVESTIGACIÓN.....	37
JUSTIFICACIÓN.....	38
HIPÓTESIS.....	41
OBJETIVOS.....	43
OBJETIVO GENERAL	43
OBJETIVOS ESPECÍFICO.....	43
CAPÍTULO II: MARCOS DE REFERENCIA	44
ESTADO DEL ARTE Y ANTECEDENTES, REFERENTES PROYECTUALES.....	44
MARCO TEÓRICO	49
MARCO CONCEPTUAL	53
MARCO HISTÓRICO.....	61

AMUT MUISCA DE SUBA	6
MARCO CONTEXTUAL.....	66
MARCO REGLAMENTARIO	69
CAPÍTULO III – METODOLOGÍA	71
ASPECTOS METODOLÓGICOS	71
CAPÍTULO V: ANÁLISIS Y DICUSIÓN DE RESULTADOS, CONCLUSIONES Y RECOMENDACIONES	75
ANÁLISIS Y DISCUSIÓN DE RESULTADOS.....	75
CONCLUSIONES Y RECOMENDACIONES.....	79
LISTA DE REFERENCIA O BIBLIOGRAFÍA	83
ANEXOS.....	85

Lista de Figuras

Figura 1 Ubicación política en la ciudad de Bogotá.....	17
Figura 2 Territorio urbano de Suba – Época Precolombina.....	19
Figura 3 Territorio Urbano de Suba – Época Colonial	20
Figura 4 Construcción de vías época colonia	21
Figura 5 Construcción de vías prehispánica	22
Figura 6 Construcción de vías independiencia	22
Figura 7 Construcción de vías actualidad	23
Figura 8 Santuarios Muisca.....	24

Lista de Tablas

Tabla 1 Extensión ecológica por tipo de suelo.....27

Glosario

Comunidad: Conjunto de personas dentro de un espacio o territorio (Real Academia Española, 2021).

Urbano: Territorios donde se encuentran concentrados los edificios, casas, comercio, colegios, universidades y donde se encuentran las principales economías (Real Academia Española, 2021).

Comunidad indígena: Grupo de personas que tiene tradiciones específicas y culturas precolombinas (Martínez-Cobo, 1986).

Patrimonio: bienes materiales o inmateriales que tienen un significado propio y son importantes para la historia (Organización de las Naciones Unidas para la Educación, la Ciencia y la Cultura (UNESCO, 2003).

Identidad: Símbolo o características que identifican algo o alguien. (Real Academia Española, 2021).

Multiculturalidad: Existencia de varias culturas en un solo lugar, ya sea, social o geográfico, pero aun así esto no implica que tengan interacción entre ellas mismas. (García Canclini, 2001).

Territorio: Ordenamiento político social, definido por ciertos límites. (Google, 2021).

Integración: Unión de grupos de diferentes aspectos específicos, como económico, político y cultural. (UNESCO, 2006).

Tradición: Trascendencia de costumbres, creencias dentro de una comunidad que ayudan a prevalecer una cultura. (Real Academia Española, 2021).

Cultura: Costumbres y conocimientos que se desarrollan de diferentes maneras dentro de un grupo social. (UNESCO, 1982).

Indígenas Urbanos: Población acoplada a la ciudad. (Cortés, 2003).

Metamorfosis Urbana: Cambios dentro del marco histórico de una ciudad en materia urbanística. (Harvey, 1989).

Territorio ancestral: Territorios que han sido ocupados por indígenas donde se han realizado actividades culturales, económicas, sociales, etc. (Organización Internacional del Trabajo, 1989).

Análisis: Revisión e investigación de un tema o cosa con el fin de dar a conocer sus cualidades, estado, diagnósticos específicos, generales llegando a una conclusión. (Merriam-Webster, 2021).

Época Precolombina: Tiempo previo al dominio de comunidades extranjeras e imposiciones políticas, económicas, culturales y de desarrollo. (Mignolo, 2017).

Época Colonial: Inicio de la conquista por españoles para el territorio de Colombia. (Vilar, 2003).

Teoría: Conjunto de conocimientos que definen un fenómeno siendo un sistema lógico para el estudio de un tema específico para comprenderlo y llevarlo a la práctica. (Bunge, 2002).

Cosmogonía indígena: Forma de pensar de una comunidad que lleva al fortalecimiento de las creencias, origen y la manera de concebir el mundo. (Arguedas, 2006).

Transformación: Cambio de algo tangible o intangible. (Giddens, 1984).

Resumen

El propósito de este proyecto tiene como fin destacar la memoria urbana, el crecimiento urbano, étnico e identidad del pueblo indígena Muisca localizado en Suba, estudiando sus asentamientos, encaminándolos por la historia del crecimiento y desarrollo urbano, donde se identificaron diferentes factores poblacionales, sociales, económicos, culturales que llevaron a que las comunidades indígenas se vieran afectadas y desplazarse a los resguardos donde se encuentran hoy en día. Se busca analizar la metamorfosis urbana del territorio de Suba desde el periodo precolombino hasta la actualidad identificando el impacto en la comunidad Muisca en aspectos como la transformación del pensamiento del territorio, asentamientos y prácticas culturales.

Así mismo, mediante un artículo se viajará a través de la historia donde se identificarán características principales que no solo por medio de la arquitectura teniendo una visión frente a planificación, desarrollo, diseño, áreas, usos, etc. A raíz de esto, se busca estudiar y analizar el impacto significativo en las actividades que allí desarrollaban lo población Muisca tomando como base teorías desarrolladas en libros, investigaciones, tesis, entre otros y tomando de ellas conceptos básicos para la construcción de este documento donde se cuenta la memoria urbana de Suba. Así mismo, para analizar los asentamientos en diferentes momentos de la historia y el papel de la comunidad muisca en la transformación y planificación urbana de su territorio, como la confederación estaba compuesta por diferentes pueblos y tribus, cada uno con su propio cacique y que ahora esta impuesta por barrios y UPZ.

Palabras clave: Casco Urbano, Rememorar, Urbanismo, Crecimiento Urbano, Desarrollo, Fenómenos de desarrollo, Cultura.

Abstract

The purpose of this project is to highlight the urban memory, urban growth, ethnic identity of the Muisca indigenous people located in Suba, studying their settlements and guiding them through the history of urban growth and development. Various population, social, economic, and cultural factors that led to indigenous communities being affected and displaced to the reserves where they are today will be identified. The goal is to analyze the urban metamorphosis of the Suba territory from pre-Columbian times to the present, identifying the impact on the Muisca community in aspects such as the transformation of territorial thinking, settlements, and cultural practices.

Likewise, through an article, we will travel through history, identifying main characteristics not only through architecture but also having a vision of planning, development, design, areas, uses, etc. As a result of this, we aim to study and analyze the significant impact on the activities that the Muisca population developed there, using theories developed in books, research, theses, among others and taking basic concepts from them for the construction of this document that accounts for the urban memory of Suba. Additionally, to analyze the settlements at different times in history and the role of the Muisca community in the transformation and urban planning of their territory, we consider that the confederation was composed of different villages and tribes, each with its own chief and now imposed by neighborhoods and UPZ.

Keywords: Urban Center, Remembrance, Urbanism, Urban Growth, Development, Development phenomena, Culture.

CAPÍTULO I – FORMULACIÓN DE LA INVESTIGACIÓN

Introducción

Los Muisca han sido una de las comunidades indígenas destacadas históricamente tanto de Bogotá como de la localidad de Suba, es por eso por lo que se analizó una franja de tiempo tomada desde la época prehispánica, la colonia y finalizando con la actualidad, haciendo un recorrido histórico a través de este documento y el artículo anexo como producto final de la investigación buscando un enfoque de desarrollo urbano y la afectación de la memoria que a partir del estudio de fenómenos como la llegada de los españoles, exclusión y rechazo hacia esta cultura. En este proceso donde el punto focal serán las comunidades indígenas del territorio de Suba ubicado en la ciudad de Bogotá, se identifican puntos principales donde se encontraban ubicados y asentados e interponiendo en este territorio hasta llegar a lo que es hoy la localidad, trayendo estos cambios consigo a una segregación de esta población gracias a la transformación urbana de la localidad de Suba y de Bogotá.

Suba ha sido una localidad destacada por su patrimonio cultural, sus fuentes hídricas, recursos naturales, contribuyendo a la industria tradicional como la agricultura, es por eso, que debido a su riqueza se generaron diferentes asentamientos indígenas dedicados a la producción agrícola para la actualmente, Bogotá. Por lo tanto, al tener un gran aporte para la ciudad, se unió a la capital pasando de un municipio a una localidad por su gran extensión.

Así mismo, Suba no solo se destaca por contar con una diversidad urbana y rural sino también por su diversidad poblacional donde se encuentran ubicadas dentro de esta localidad; según la Alcaldía de Bogotá (2013), se cuentan con comunidades indígenas y cabildos. La

identidad, la historia de las comunidades indígenas en Bogotá y como han sido obligadas al movimiento o desplazamiento.

La localidad de Suba es rica en su diversidad poblacional y dentro de estas se resaltan las comunidades indígenas, la labor y la cosmogonía que cuentan, es importante que esto determina sus actividades, la manera en la que las hacen, la ubicación entre montañas, ríos, cerros, etc. y el porqué de cada una de sus creencias.

En cuanto a la viabilidad del proyecto, nos hemos propuesto estudiar y conocer la evolución urbana de Suba, y dentro de ella, las comunidades Muiscas, cultura, tradición, pensamiento, asentamientos y como llegaron a donde están hoy en día tomando los puntos de ubicación principales desde la época precolombina, la colonia, la independencia y demás momentos importantes que permiten el reconocimiento y legitimidad de todos sus habitantes, garantizando mantener sus costumbres y tradiciones.

Se busca plantear artículos donde se vea reflejada la historia urbana y cultural dando a conocer el crecimiento urbano a través de la memoria histórica enfocada en lo que esto conllevó a la afectación de comunidades indígenas de Suba cada una de las comunidades indígenas Muiscas a nivel general dentro del territorio y su localización, para el conocimiento intercultural para la recuperación principalmente de la memoria y crecimiento urbano a través de la histórica de Suba haciendo referencia el conocimiento y cultura de los indígenas.

Es por eso por lo que dentro del crecimiento de Suba donde gracias a la llegada de los españoles no solo se vio sometida a un choque cultural, sino también forzada a cambiar sus tradiciones y culturas, por lo cual conllevó a que la ciudad creciera a tal punto en donde se

encontrón con asentamiento indígenas que habitaban en lo que era anteriormente la sabana de Bogotá.

Antecedentes

Suba es el territorio con mayor extensión de la ciudad de Bogotá, el cual según la alcaldía local de Suba, fue fundado en 1550 por Antonio Díaz Cardozo y Hernán Vanegas Castillo, este territorio que cuenta actualmente con más de mil habitantes, sin embargo, muchos se preguntan ¿cómo fue el crecimiento urbano de la capital?, inicialmente este territorio fue habitado en la época precolombina por comunidades indígenas aprovechando el terreno, los beneficios del clima y el paso del agua en diferentes puntos formando diferentes humedales, cascadas, lagunas donde era dividida en zonas aledañas; es por estos grandes beneficios que diferentes grupos buscaban un asentamiento privilegiado de estos recursos, donde su principal uso era la agricultura y ganadería.

Por otro lado, dentro de la organización Muisca, se encontraba el gobierno del ZIPA de la antigua Bacatá a quien consideraban descendiente de la diosa de la luna, Chía, y al otro extremo se encontraba el gobierno del ZAQUE quien descendía del Dios del sol. Estos quienes eran los líderes políticos máximos para los Muisca, lideraban diferentes territorios, los Zaque por su parte, abarcaban la zona noroccidental del altiplano, por otro lado, los Zipas, se encontraban en la zona sur occidente (imagen 1), donde se encontraban territorios como Suba, Teusaquillo, Bosa, etc. Esta organización la dividían por tribus Muisca y de alguna manera podríamos llamarlas subtribus, que era una división de estas grandes organizaciones dentro de las dos zonas de Bacatá, estas eran Tibabuyes, Bacatá, Suba, Tuna, entre otros.

Es por esto por lo que puntualizando en el territorio que hoy por hoy está constituida como localidad de Suba, la tribu bajo la autoridad de la Confederación de Bacatá, por esto quienes habitaban este territorio era la tribu Suba, nombre el cual le dio la designación a esta

zona ubicada entre los cerros de Suba y Guadalupe. Adicionalmente, fue uno de los territorios que tiene una de las ubicaciones privilegiadas debido a que era considerado uno de los puntos en los cuales las personas que se dirigieran hacia el noroeste o norte de Colombia tenían que de manera obligatoria atravesar este territorio, punto el cual se consideraba un pro y un contra, pro en el evento de que más allá de su riqueza de tierra, el control de las personas y alianzas que la atravesaban y un contra porque esto ocasionaba rivalidades y enfrentamientos con otras tribus. A continuación, se da un ejemplo de la ubicación y división política de Suba:

Figura 1

Ubicación política en la ciudad de Bogotá

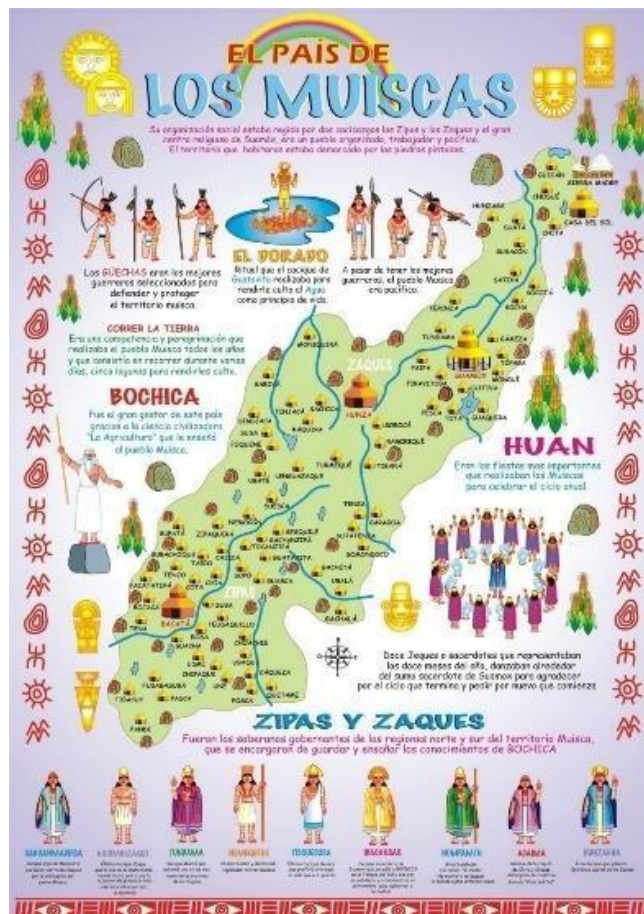

Tomado de “La Importancia Política De Los Chibchas O Muiscas” por C. Wincler, 2018. (<https://bit.ly/3nHjRJb>)

Así mismo, estos usos del territorio determinaban la cultura como la ubicación de la agricultura, la caza, la pesca, construcción de sistemas de almacenamiento (silos subterráneos), los ritos que se practicaban debido a su principal relación y determinante cosmogónico como lo es la naturaleza, el cual era uno de los elementos por lo cual se regían y de allí salían sus dioses. También de manera económica existía el intercambio y la fabricación de artesanías como tejidos, cerámicas utilizando diferentes materiales y técnicas.

Una vez se dio invasión de los españoles al territorio de Suba, gran cantidad de indígenas fueron masacrados, gracias a la sed de conquista y oro, donde nacen leyendas como la que hoy en día se conoce como la leyenda del dorado. A partir de esta llegada la cual fue bastante significativa, el crecimiento de la antigua Bacatá comenzó a presentarse rápidamente, donde gran parte de los integrantes de la tribu fueron expropiados de sus hogares, a raíz de esto el territorio se vio afectado sufriendo grandes cambios morfológicos en materia urbana, eso sin contar los cambios culturales y políticos a los que se vieron sometidos afectando directamente la cotidianidad y tradiciones de esta comunidad.

Esto determino para esta segunda época de estudio, que los colonizadores impusieran la manera que ellos consideraban correcta de hacer el urbanismo, implantando, modificando y organizando el territorio según los intereses de los españoles, es decir, construcción de iglesias, caseríos, entre otros, esto de una manera ortogonal, donde básicamente se implantaba una retícula en un espacio y ampliándose a su vez con el crecimiento de la población que habitaba en el territorio y la construcción de vías con el fin de incorporar medios de transporte más ágiles como el tranvía, posterior a eso, se inició una construcción de vías férreas que con ella fue evolucionando la construcción de casas alrededor a su vez que crecía la población, sin embargo, esto ocasionaba manchas dentro del territorio muisca, invadiéndolo y afectando sus lugares

sagrados como solo los humedales, ya que este sistema articulaba con el sistema de comunicaciones fluviales, como se ven las mallas rurales y a raíz de esto urbanas (ver figura 2).

Figura 2

Territorio urbano de Suba – Época Precolombina



Tomado de “Museo independencia” por Ministerio de Cultura, 2019. (<https://bit.ly/45smOhV>)

Según lo anterior, se destaca que en la época precolombina no se encontraba implantada una morfología urbana que de manera significativa afectara el territorio, por lo cual la principal razón de los Muisca se basaba en su cosmovisión y estilo de vida. Principalmente se asentaban cerca a los ríos, quebrada o humedales donde mantenían el equilibrio dentro del entorno en el que habitaban y la conservación ambiental buscando no afectarlo o hacer una mayor construcción que lo afectara, así como los materiales que utilizaban para sus viviendas los cuales eran orgánicos.

Por esto, se evidencia una diferencia con la forma de pensamiento del territorio, iniciando por los Muisca que eran asentados alrededor de los cuerpos hídricos, diferencia a los españoles que iniciaron la construcción de las fías en forma de retícula (ver figura 3).

Figura 3

Territorio Urbano de Suba – Época Colonial



Tomado de “SANTA FE Capital del nuevo reino de granada” por C. Martínez, 2019. (<https://bit.ly/43ss1EK>)

Según Colón (2019), en su obra Crecimiento urbano y mercado de tierras en Bogotá, 1914-1944, en el siglo XX, principalmente en Suba se generó un crecimiento a tal punto de llegar a destacarse por sus zonas residenciales y comerciales donde comienza el desarrollo de autopistas, calles y avenidas principales.

Es por esto por lo que se identifica que Suba ha sido un territorio donde poco a poco fueron llegando a diferentes territorios como los lugares aledaños a las quebradas cercanas a los cerros orientales, sin embargo, esto fue cambiando, donde se comenzó a poblar donde se

encontraba el ferrocarril, para llegar a Suba, en 1930 Suba se encontraba poco desarrollada en comparación con las otras localidades de Bogotá.

En 1989 el territorio de Suba se convierte en municipio donde se desarrollaba de manera independiente los servicios y gracias a las tierras y el potencial de estas se administraban estos recursos e infraestructura conjunto con la llegada de servicios públicos para todos los habitantes del territorio de Suba, teniendo un mayor crecimiento cuatro veces más durante las próximas seis décadas invadiendo los espacios rurales y territorios de los primeros pobladores (Colón, 2019). Por lo cual, las comunidades indígenas paralelamente optaron por una posición independiente y reservada ya que todo el proceso de cambio a lo cual se fueron enfrentando no fue sencillo, (Ver figura 4, figura 5, figura 6, figura7).

Figura 4

Construcción de vías época colonia



Adaptado de "Repositorio U. Javeriana" por V. Ardila, 2010. (<https://bit.ly/3IB4XM0>)

Figura 5

Construcción de vías prehispánica

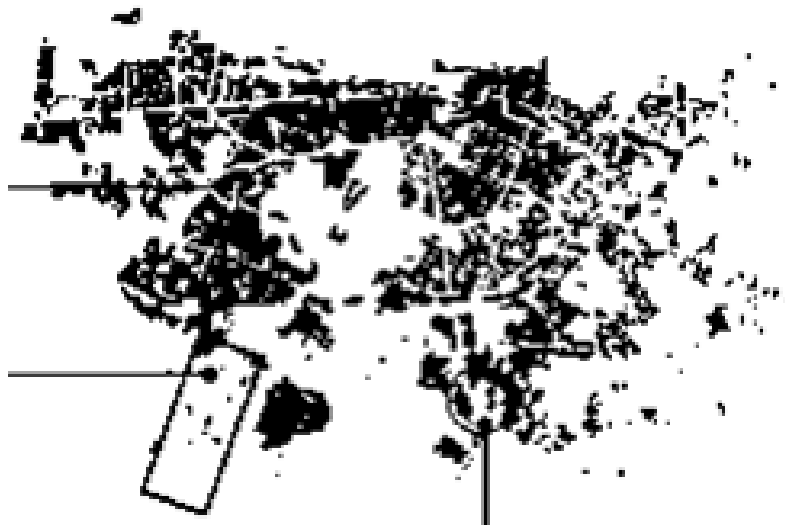

Adaptado de “Repositorio U. Javeriana” por V. Ardila, 2010. (<https://bit.ly/3IB4XM0>)

Figura 6

Construcción de vías independiencia



Adaptado de “Repositorio U. Javeriana” por V. Ardila, 2010. (<https://bit.ly/3IB4XM0>)

Figura 7

Construcción de vías actualidad



Adaptado de “Repositorio U. Javeriana” por V. Ardila, 2010. (<https://bit.ly/3IB4XM0>)

Como se evidencia en las figuras anteriores, es el caso particular de Suba, donde principalmente estaba situado uno de los principales territorios Muisca del Zipa de Bacatá, y se encontraba un valor espiritual muy importante como la Laguna sagrada de Tibabuyes donde se reunían comunidades de otros municipios. Al llegar los españoles a este territorio se vuelve a fundar el pueblo de Suba, y se reprime la cultura, con ello no poder hablar la lengua Muisca, haciéndose así, una lengua extranjera, es por eso que allí se comienzan a crear resguardos indígenas, que protegen la cultura y tradiciones, pero tras leyes impuestas por los gobernantes españoles se disolvieron estos resguardos lo que provocaba que se subdividiera el territorio a nombre de diferentes familias que no hacían parte de la comunidad Muisca, y se convirtieron en puntos viales para la construcción de comercio, vivienda, entre otros provocando un rápido crecimiento poblacional y la transformación rápida de una zona rural a urbana.

Mientras la población iba creciendo, los verdaderos fundadores, los Muisca, al verse con las tierras arrebatadas, se vieron obligados a incorporarse dentro de la vida urbana como trabajadores donde se han adaptado a los cerros que quedan en el territorio.

Figura 8

Santuarios Muisca



Adaptado de “Altas Histórico de barrios de Bogotá” por L. Colón, 2019. (<https://bit.ly/3oub2CS>)

Causas Profundas

Dentro del crecimiento de la Suba se han venido presentando diferentes elementos o momentos que han llevado a cada una de las transformaciones y cambios morfológicos en la trama urbana de este territorio, y que ocasionado en cada momento histórico tratado en el presente documento una fragmentación urbana, un crecimiento desmesurado del territorio de Suba ubicada en Bogotá, capital de Colombia; este análisis al desarrollo urbano que trajo consigo la contaminación y la absorción de culturas como los Muisca, de manera que se presentan diferentes causas de desarrollo identificadas así:

1. Ubicación estratégica del territorio:

Una de las causas principales por la cual surgió desarrollo del territorio de Suba desde la época precolombina y pasando por la época colonial, prehispánica, republicana, el siglo XX y el siglo XXI, fue la ubicación de este dentro de la ciudad, esto debido a que cuenta con una gran diversidad, iniciando por los ríos principales, como lo es el río Bogotá que la limita por el norte llegando a la laguna Fúquene, así como la ubicación de la quebrada La Vieja el cual atraviesa el centro de la localidad y que gracias a esto en cada uno de los momentos históricos se comienza un abastecimiento de estas principales fuentes hídricas la cual hoy en día provee el acueducto de toda la localidad.

Según el Observatorio Ambiental de Bogotá, "La Localidad de Suba cuenta con un sistema hídrico complejo conformado por varios ecosistemas que se interrelacionan y conectan a través de corredores ecológicos que proveen de refugio y alimento a diferentes especies de fauna y flora" (Franco & Florez, 2015). Dicho esto, la flota y

fauna es un determinante para los asentamientos adicional del paso hacia el norte y el transporte de mercancía con el fin de ampliar el comercio y/o turismo.

2. Fertilidad del suelo:

El suelo y las características de este en Suba tienen beneficios importantes para tanto el beneficio del hombre como la fauna, en la época precolombina se encontraba una alta riqueza de flora, punto importante que para el pueblo indígena Muisca era importante gracias a su cosmogonía y creencias en sus Dioses, por esto iniciaron los asentamientos donde se beneficiaban de estos beneficios para llevar a cabo sus actividades como la agricultura, por otro lado, se encuentran las importantes fuentes hídricas en los periodos siguientes de la historia lo toman como elemento fundamental del cual beneficiar y conducir a los caseríos, ahora barrios y UPZ con el fin de proveer agua a cada una de las familias.

Es por esta y otras razones que se encuentra una gran extensión de suelo rural a lo largo del tiempo y que influyó para que se desarrollara y extendiera la ciudad de Bogotá hasta este territorio, debido a los grandes beneficios y potencial con los que cuenta, sin embargo, esto afectó directamente a las tradiciones Muisca ya de para llegar a los que es hoy la localidad se destruyó una importante zona verde y humedales generando una alta contaminación, a continuación se relacionan la referencia la estructura ecológica según la Secretaría de Planeación, 2009:

Tabla 1

Extensión ecológica por tipo de suelo

UPZ	Estructura Urbana	Ecológica Rural	Principal Rural
2-La academia	60	0	60
3-Guaymaral	17	0	17
17-San José de Bavaria	0	0	0
18-Britalia	6	0	6
19-El Prado	14	0	14
20-La Alhambra	8	0	8
23-Casa Blanca Suba	0	0	0
24-Niza	67	0	67
25-La Floresta	22	0	22
27-Suba	40	0	40
28-El Ricón	65	0	65
71-Tibabuyes	259	0	259
911-UPR	0	910	910
Total SUBA	558	910	1468
%	38,1%	62,0%	100,0%

Adaptado de “Conociendo la Localidad de Suba” por Secretaría Distrital de Planeación, 2009.

<https://bit.ly/42bnJjM>**3. Crecimiento demográfico:**

Dentro de la línea del tiempo de Suba desde el periodo precolombino a la actualidad se han venido presentando un gran crecimiento de habitantes, inicialmente en la época precolombina al habitar este territorio por los Muisca, una vez llegaron los españoles la cantidad de habitantes Muisca disminuyó, sin embargo, la cantidad de población española apareció con gran número superando a los habitantes ancestrales donde según la Alcaldía Local de Suba, 2013, la cantidad de pobladores oscilaba

entre 950 para 1843 y 1.584 para final del 84. Entre los años 1850 y 1875 gracias a la ley de des-indigenización, el territorio quedó con muy pocos pobladores Muisca.

Para los años 2005 contaban con una cantidad de habitantes de 918.580 el cual equivalía a un incremento de casi mil veces más a la que habitaban en el 43, ya para el año 2011 tenía un total de 1.069.114, casi el doble de personas que tenía seis años atrás. (Cámara de Comercio de Bogotá. Perfil, 2009, p.14).

4. Desarrollo de infraestructuras:

En materia de infraestructura vial se puede evidenciar y notoriamente identificar que la gran extensión de este territorio donde se podían inicialmente la construcción de caminos donde las Muisca podían transitar y sin una mayor afectación a la naturaleza, en un segundo momento de la historia, en la época colonial se evidenció una interconexión entre las minas y los sectores agrícolas, en un tercer momento en el siglo XX se inician construcciones a mayor escala de carreteras con el fin de dar una interconexión entre municipios aledaños y así mismo la ciudad.

Esto facilitó e incrementó el turismo, y principalmente la economía debido al paso más ágil de mercancía para comercializar e intercambiar con los habitantes de la periferia.

5. Autonomía política:

Dentro de la evolución histórica y urbana también se encuentra un punto importante por la cual a causa de esto evolucionó el territorio, esto corresponde a la organización política, ya que inicialmente dentro del periodo precolombina suba pertenecía a la organización indígena y contando como líder el cacique, esto se podría decir que de

una manera independiente se administraba el territorio, sin embargo, a la llegada de los españoles se impusieron religiones y se cambió la organización política los métodos de gobernar y de regir, esto de manera independiente del mismo modo pero bajo el pensamiento y normas españolas; una vez llega la independencia se inicia la descentralización y ayudó a los Muisca a no estar bajo el sometimiento de los españoles por lo que tiempo después Suba se convirtió en una administración autónoma para el desarrollo en varias ramas principalmente urbano.

6. Transformación económica:

Como ya hemos venido tratando los Muisca se sostenían de manera económica aprovechando casi al 100% el territorio sin afectarlo, se tenían actividades para la educación, alimentación, ritos, entre otros, sin dejar de lado las importantes fuentes hídricas y de flora y fauna que se tenían en toda la extensión, por otro lado a raíz de la llegada de los colonizadores, se mantuvo la agricultura y nació la explotación de la minería con el fin de llegar a implantar los trueques, así mismo, al paso de los años comenzaron la construcción de industrias y se impulsó la construcción de viviendas afectando directamente la cosmogonía Muisca ya que se estaba destruyendo su territorio. A hoy, conforme al crecimiento demográfico y la conurbación de que se presentó entre Bacatá y los municipios aledaños se ha urbanizado más de un 60% de Suba, lo que permitió que la comunidad se aislara y continuara con sus políticas y regimientos de manera independiente y hermética, para poder sobrevivir debido a que ya habían pasado por diferentes sometimientos, esclavitud, injusticia por parte de los que ellos llamaron los invasores de Suba.

7. Creación del municipio:

A raíz de este evento ocurrido en el 89 se comenzó a conocer Suba como un territorio más autónomo que permitía una gestión de su territorio y una ampliación y transformación urbana a mayor escala, así como inició la instalación de alcantarillado y demás servicios básicos para cada una de las viviendas que se estaban en proceso de construcción.

8. Industrialización (llegada del ferrocarril):

Llegando a un mayor crecimiento y desarrollo del territorio mencionado, en el proceso de industrialización y dadas las características, con el fin de satisfacer las necesidades del territorio, se llevaron a cabo importantes avances sociales y económicos, entre los cuales se destacó la construcción de vías ferroviarias, las cuales contribuyeron significativamente al desarrollo urbano de la época.

Consecuencias

Una vez identificados cada una de las causas por las cuales el territorio de Suba era potencialmente bueno para poder desarrollar una sociedad, ampliando y usufructuando cada uno de los beneficios que este tenía, a tal punto de una de las principales afectaciones y golpes que han tenido los muisca, y para beneficio de los españoles conllevó al crecimiento de la trama urbana de Suba y la transformación de cada una las vías, cada movimiento que tenía el territorio frente al crecimiento tenía una repercusión importante, a tal punto que, se encontraron diversas consecuencias; si bien es importante resaltar que esto conllevó a la conurbación de Suba con otros Municipios aledaños y con Bogotá, por lo tanto, dentro de las causas presentadas, se estudian las consecuencias que tuvieron estos casos:

1. Pérdida del territorio Muisca:

Gracias a la colonización la población Muisca se vio fuertemente afectada a raíz de la imposición de normas, religión, costumbres y técnicas de construcción y el pensamiento de la ciudad, es por esto que se puede decir la expansión urbana de Suba al llegar los colonizadores se disminuyó el porcentaje de humedales, corredores ecológicos, zonas verdes, tierras, ocasionando que la agricultura, pesca, ganadería, y demás actividades diarias de los Muisca se disminuyera en porcentaje considerable, así mismo, no se preservaron en su totalidad las zonas naturales, sino que se explotaron afectando de manera negativa la fauna y la flora, por otro lado, el mal uso de la tierra y las zonas hídricas conllevó a que la comunidad se tuviera que desplazar de sus asentamientos debido a inundaciones, entre otros desastres naturales.

2. Desplazamiento y/o expropiación:

Gracias a la imposición y a partir de la época de la colonia los invasores forzaron a los indígenas a desalojar las tierras e impusieron su manera de pensar el territorio y el uso de este, por esto tomaron a los Muisca como sus servidores para trabajar las tierras, agricultura, pesca, textiles, en pocas palabras, se convirtieron en sus esclavos, algunos los asesinaban y otros fueron expulsados de este territorio donde principalmente se asentaban.

Principalmente el despojo de las tierras se dio gracias al crecimiento urbano debido a los asentamientos que implantaron los españoles y las nuevas construcciones de casas, caseríos y vías principales y secundarias que conectaban con las principales vías para comerciar.

3. Contaminación Ambiental:

Gracias a las construcciones que se han venido realizando a través de la historia se han presentado una pérdida significativa de muertes de especies animales, así mismo como la afectación hacia los animales al no tiene suficiente comida para ser consumida, se presenta una situación de escasez alimentaria., así mismo, la tala y destrucción de los árboles para la construcción, reducción y en algunos casos la eliminación de humedales (fuentes y sitios sagrados para la población Muisca), lo cual conllevó a la contaminación de las principales y secundarias fuentes hídricas, por otro lado, debido al incremento de las granjas, aumentó el incremento del aire por el gas metano que produce el estiércol de los animales.

Adicionalmente, es importante resaltar la contaminación producida y las enfermedades que se produjeron gracias a esto y al mal uso de la naturaleza.

4. Pérdida de identidad cultural:

La comunidad indígena Muisca a raíz de la invasión que se presentó y los cambios urbanísticos en este territorio, debido a la afectación y la importancia que tenían principalmente con todo el medio ambiente y el entorno en el que habitaban, al ver destruido poco a poco este, se fueron perdiendo algunas tradiciones gracias a que ya no contaban con los medios para hacerlas, esta pérdida de espacios influyeron en gran medida en la pérdida de su identidad misma, de su valor y el ser, cada elemento de la naturaleza hacía parte de cada una de las tradiciones que poco a poco se fueron diluyendo.

5. Enfrentamientos:

Las grandes invasiones generaron diferentes conflictos entre los primeros pobladores, la comunidad Muisca, los españoles, y la sociedad actual, inicialmente las disputas son por el arrebato del terreno donde se encontraban habitando, en otro momento por el sometimiento para realizar las actividades como sus servidores.

De parte de los españoles, el argumento principal es el sentido de pertenencia, la ambición por obtener y conquistar nuevas tierras que para muchos eran desconocidas, así como las intenciones de cada vez enriquecerse y explotar el territorio encontrado.

Planteamiento del problema

El territorio de Suba es y ha sido uno de los más ricos y extensos de lo que es hoy Bogotá, y por esta razón ha sido de gran interés de diferentes pobladores, de diferentes sociedades que han provocado poco a poco y año tras año una transformación de carácter urbanístico y en algunos momentos de una forma más rápida y con mayor afectación al territorio y ligado a este a la población Muisca de forma exponencial. Esto ha ocasionado un crecimiento de los índices demográficos, económicos, constructivos y comerciales, generando así una metamorfosis del territorio impulsados y estructurados por la industria incrementando la infraestructura vial y ferroviaria. Esta transformación no solo ha tenido estos efectos, también se presentaron graves impactos en la comunidad indígena Muisca que desde tiempos ancestrales han habitado esta zona y se han encontrado en una constante lucha por perdurar y mantener sus tradiciones.

En la época precolombina, Suba como territorio era considerada una región, la cual era habitada por comunidades indígenas Muisca y su organización urbana estaba determinante principalmente a la ubicación de las montañas, de los humedales, río, quebradas y terrenos fértiles donde pudieran habitar, vivir y practicar sus tradiciones, ritos, religiones y creencias, es decir, una población pura donde se adaptaron al territorio y acogidos propiamente a su cosmogonía y así a un estilo de vida, sin embargo, a raíz de la llegada de la colonización española, tuvieron un impacto negativo ya que ellos fueron quienes sometieron a los indígenas Muisca e impusieron la religión y cultura provocando así una fuerte pérdida de tradiciones, por lo que la comunidad se vio segregada hasta llegar a verse disuelto el cabildo dando paso a la invasión del territorio. Adicionalmente, fueron explotados por parte de los supuestos

conquistadores, y que a raíz de todos los abusos un alto porcentaje de la población Muisca falleció. Esta no se extinguió, quedó una pequeña población, pero esta fue sometida a la expropiación del territorio y expulsión de algunas de las tierras que para ellos eran sagradas y por el contrario los españoles la vieron como un terreno en el cual era perfecto para imponer su manera de construir la ciudad, su manera de desarrollar las calles y carreras, llevando este espacio de lo rural a lo urbano imponiendo.

A partir de esto, lo que se conoce hoy en día como la localidad de Suba ha estado en constante crecimiento y desarrollo afectando directamente los espacios urbanos y arquitectónicos donde eran destinados para santuarios, prácticas ancestrales, vivienda y agricultura. Esta metamorfosis no solo ha impactado de manera social, sino también a los lugares ancestrales que tenían, viéndose afectado el medio ambiente disminuyendo la fauna y flora que tenía gran valor para los Muiscas.

Estos cambios tan acelerados, han producido una contaminación de los elementos importantes como símbolos de la cosmogonía, como los ríos, quebradas, en general las fuentes de agua potable, la fauna, la flora, etc.

Es por esto, que es importante resaltar la época prehispánica, colonial, republicana, el siglo XX y el siglo XXI, donde en estos cinco (5) periodos las comunidades indígenas y su modo de pensar el territorio fue cambiando conforme a la metamorfosis urbana que se vino desarrollando en cada uno de los periodos, y como dentro de estos han afectado directamente a los Muiscas obligándolos a transformar sus tradiciones, sus maneras de vivir y de practicar sus ritos como por ejemplo las religiones impuestas, las costumbres de los españoles, la forma estructurar las calles y carreras impuestas por los españoles provocaron la pérdida de muchas de

sus tradiciones y costumbres, así como la disminución de su población y la pérdida de su territorio ancestral. A pesar de esto, la comunidad muisca de Suba y de otros lugares de Colombia ha luchado por preservar su cultura, sus tradiciones y por reivindicar sus derechos como pueblos indígenas.

Pregunta de investigación

¿Cómo cambió el territorio indígena Muisca de Suba desde la época precolombina hasta la actualidad?

Justificación

El tema central del proyecto busca analizar la transformación urbana de la localidad de Suba dirigiendo una mirada hacia el territorio Muisca y como se ha venido urbanizando sobre esta zona, lo que ha afectado directamente la cosmogonía, las prácticas, la forma de habitar, sus sistemas de gobernar, sus procesos de relación entre la naturaleza y su cultura y la construcción de una identidad propia; esta metamorfosis que se ha venido desarrollando a raíz de las invasiones que se presentaron por los colonizadores el territorio Muisca se vio afectado gracias a la urbanización e industrialización.

Se busca identificar la manera de pensar en cada una de las etapas de la historia y la presente justificación de esta pregunta radica en la importancia de conocer la historia y evolución del territorio indígena Muisca en Suba, desde la época precolombina hasta la actualidad. Este conocimiento permite entender la afectación de la llegada de la colonización y la expansión urbana, el crecimiento demográfico y otros factores han afectado el territorio, así mismo, los cambios que se han presentado en la cultura de los pueblos indígenas en la región y comprender la importancia de proteger su patrimonio cultural y sus derechos en el presente. Además, esta investigación contribuye de manera significativa con el fin de entender la metamorfosis del territorio y la expansión urbana en cada una de las épocas expuestas en el presente documento y se promueva el conocimiento frente a la planificación urbana y la distribución del territorio incluyendo la posición y conocimiento de la comunidad Muisca actual que habita Suba.

Dicho lo anterior, el territorio indígena Muisca de Suba ha experimentado importantes transformaciones urbanas. En la época precolombina, la región de Suba estaba habitada por la

comunidad Muisca, que se dedicaba principalmente a la agricultura y la ganadería. La estructura social y política de la población Muisca se basaba en el cacicazgo, una forma de gobierno en la que el cacique era la máxima autoridad.

Con la llegada de la corona española el siglo XVI, Suba fue conquistada y colonizada, lo que significó un cambio radical en la vida de los Muisca. Se inició la incorporación de distintas formas políticas, como la jerarquía de esta, la organización y estructuración socio económica, esto conllevó que surgieran nuevas actividades, negocios y comercios dentro de la sociedad, como fue la explotación de recursos naturales.

Durante la época colonial, los Muisca perdieron gran parte de su territorio debido a la expansión de las ciudades coloniales y la construcción de carreteras y caminos. Además, fueron sometidos a trabajos forzados y a la evangelización cristiana, lo que provocó la pérdida de sus tradiciones y costumbres.

En el siglo XIX, con la independencia de Colombia, la región de Suba se convirtió en un municipio autónomo, lo que propició el desarrollo de infraestructura y servicios en la región, lo que significó la pérdida de más territorio para los Muisca, quienes tuvieron que enfrentar la expansión urbana acelerada y la llegada de nuevas comunidades.

En la actualidad, la comunidad Muisca de Suba sigue luchando por preservar sus tradiciones y su cultura en un entorno urbano que ha cambiado radicalmente en las últimas décadas. La pérdida de territorio y la llegada de nuevas comunidades han tenido un impacto significativo en la manera en la que la población habitaba el territorio, sus tradiciones, ritos y afectación en las creencias, etc. A pesar de esto, la comunidad sigue luchando por mantener vivas sus tradiciones y costumbres, y por proteger su patrimonio cultural y natural.

Así mismo, se comprende la historia del territorio es esencial para entender las razones y efectos de la urbanización, la pérdida de tierras y las consecuentes alteraciones de las costumbres culturales de las comunidades. De igual manera, esta comprensión promueve la valoración de la diversidad cultural y la importancia de proteger los derechos y la integridad de las comunidades indígenas.

Hipótesis

A partir de los estudios generados, y a raíz de la importancia de conocer el trasfondo e historia de cada uno de los cambios que ha sufrido el territorio de Suba, y más allá de esto, las comunidades se han desarrollado con el propósito de generar identificación por sus costumbres, lenguaje, características, cultura entre otros que permite generar una huella identificativa. Viéndolo de tal modo, se reconoce las poblaciones indígenas que se encuentran habitando la Localidad de Suba proyectando la importancia de quienes la ocupan actualmente, por otro lado, la esencia cultural que tienen estas comunidades para la historia. Es indispensable reconocer qué, los factores que trabajan en el desarrollo de la ciudad parten de las normativas, gobierno y organización de la misma sociedad lo cual permite abordar temas de convivencia, ambiental entre otros para dar paso a lo primordial, el desarrollo cultural que rige al ser humano para su existir.

Como propósito principal, se reconocen debilidades que permiten el desarrollo inadecuado y la segregación de estas comunidades; la transformación urbana del territorio de Suba desde la época precolombina hasta la actualidad ha provocado un fuerte impacto en la población indígena Muisca, lo que ha llevado a una metamorfosis de su territorio y a la pérdida de muchas de sus tradiciones y costumbres. Esto se debe en gran medida a la imposición de la cultura y religión española, la expropiación de sus tierras y la expulsión de algunas de ellas, la construcción de infraestructuras viales y ferroviarias y el crecimiento de la población y de usos aumentando la economía de la zona. Sin

embargo, a pesar de estos cambios, la comunidad Muisca ha luchado por preservar su cultura y tradiciones y por reivindicar sus derechos como pueblo indígena en la actualidad.

Esta hipótesis podría ser desarrollada mediante la recopilación de información histórica y sociológica acerca del territorio de Suba y la comunidad Muisca, así como mediante la realización de estudios etnográficos y de impacto ambiental que permitan analizar los efectos de la transformación urbana en la población y el entorno natural. También se podrían llevar a cabo entrevistas y encuestas a miembros de la comunidad Muisca y otros actores sociales involucrados en el desarrollo urbano de la zona, a fin de recopilar opiniones y percepciones acerca de los cambios ocurridos en el territorio y las posibles alternativas para mitigar los impactos negativos y promover el desarrollo sostenible de la zona.

Objetivos

Objetivo General

Analizar la metamorfosis urbana del territorio de Suba desde la época precolombina hasta la actualidad identificando el impacto en la comunidad Muisca en aspectos como la transformación del pensamiento del territorio, asentamientos y prácticas culturales.

Objetivos Específico

1. Analizar el proceso de crecimiento y transformación urbana del territorio de Suba, desde los asentamientos Muisca hasta la actualidad, con el fin de comprender los factores que han influido en la evolución del pensamiento del territorio en cada momento de la historia y su impacto en el desarrollo urbano.

2. Identificar la concepción del territorio en la cosmogonía muisca y cómo se ha visto afectada por los cambios urbanos que se han dado en el territorio de Suba desde la época precolombina hasta la actualidad.

3. Interpretar la historia de la construcción urbana de la ciudad de Bogotá, centrándose en los asentamientos Muisca, con el propósito de analizar su influencia en el desarrollo urbano actual. A partir de los hallazgos, se busca registrar esta historia en artículos de opinión con el fin de difundirla y promover el conocimiento de la localidad de Suba.

CAPÍTULO II: MARCOS DE REFERENCIA

Estado del arte y antecedentes, referentes proyectuales

El desarrollo urbano de Suba desde la época precolombina hasta la actualidad ha sido objeto de diversos estudios e investigaciones, tanto por parte de arqueólogos, antropólogos y otros especialistas en ciencias sociales, como por urbanistas, planificadores territoriales y lo que es este caso, por arquitectos, que desde la facultad de arquitectura de La Universidad La Gran Colombia busca interpretar cada momento y cambio histórico que se ha generado y principalmente el pensamiento del territorio para cada uno de los pobladores que habitaron y están habitando este territorio.

En cuanto a los antecedentes históricos, se sabe que la región de Suba fue habitada por comunidades indígenas Muisca desde tiempos precolombinos, cuya organización urbana estaba determinada principalmente por la ubicación de las montañas, los humedales, el río, las quebradas y los terrenos fértiles, que permitían el establecimiento de poblaciones y la práctica de sus tradiciones, ritos, religiones y creencias.

El territorio de Suba ha sido habitado desde tiempos prehispánicos por comunidades indígenas Muisca. La organización urbana de los Muisca estaba determinada principalmente por la ubicación de las montañas, los humedales, el río, las quebradas y los terrenos fértiles donde podían habitar y practicar sus tradiciones. Los Muisca eran una población pura que se adaptó al territorio y se acogió propiamente a su cosmogonía y a un estilo de vida en armonía con la naturaleza.

Una vez arribaron los españoles a América en el siglo XV trajo consigo la conquista y la colonización de los territorios indígenas, incluyendo el territorio de Suba. Los españoles sometieron a los indígenas Muisca e impusieron su religión y cultura, provocando una fuerte

pérdida de tradiciones y una segregación de la comunidad. Además, los españoles explotaron a los Muisca y a raíz de los abusos, un alto porcentaje de la población Muisca falleció. Sin embargo, la población Muisca no se extinguió y quedó una pequeña población, la cual fue sometida a la expropiación del territorio y expulsión de algunas de las tierras que para ellos eran sagradas.

Durante la época colonial, los españoles transformaron el territorio de Suba y lo convirtieron en una región agrícola, destinando las tierras a la producción de trigo y otros cultivos. También se establecieron haciendas y se construyeron caminos y vías de comunicación para transportar los productos hacia el centro de la ciudad de Bogotá.

En la época republicana, se produjo un gran crecimiento urbano en Bogotá y sus alrededores, incluyendo el territorio de Suba. La construcción de la primera línea de ferrocarril en 1888 tuvo un gran impacto en la región y se empezaron a establecer pequeñas industrias y fábricas en la zona. Durante esta época, el territorio de Suba experimentó una rápida urbanización y la población aumentó significativamente.

En el siglo siguiente, se produjo un gran desarrollo urbanístico en el territorio de Suba, especialmente a partir de la década de 1950. Se construyeron nuevos barrios, se crearon vías de comunicación y se establecieron nuevas industrias. La población de la región aumentó exponencialmente y se produjo una gran transformación del territorio, afectando directamente los espacios urbanos y arquitectónicos donde los Muisca habían practicado sus tradiciones y vivido.

En la actualidad, el territorio de Suba sigue experimentando un gran crecimiento urbano y una transformación del territorio, afectando directamente los lugares ancestrales y sagrados de los Muisca. La comunidad Muisca ha luchado por preservar su cultura, sus tradiciones y por reivindicar sus derechos como pueblos indígenas.

Con la llegada de los españoles, se produjo una transformación radical de la región, que implicó la imposición de la religión y la cultura españolas, la explotación de los recursos y la expropiación del territorio indígena. Esto tuvo como resultado una fuerte pérdida de tradiciones y una segregación de la comunidad Muisca, lo que derivó en una disolución del cabildo y en la invasión del territorio por parte de los españoles.

En la época republicana, Suba se convirtió en un territorio rural dedicado a la agricultura y la ganadería, hasta que en la década de 1950 se inició un proceso de urbanización acelerado, que transformó el territorio de manera significativa. En este periodo se construyeron viviendas, infraestructuras y equipamientos, que respondían a las necesidades de una población en crecimiento, pero que al mismo tiempo afectaron el medio ambiente y los lugares sagrados para la comunidad Muisca.

A partir de los años 80, se produjo una serie de cambios en la forma de planificar y gestionar el territorio, que buscaban una mayor participación de la comunidad en la toma de decisiones y una integración de la dimensión cultural en la planificación urbana. Esto se tradujo en la elaboración de planes y proyectos que incluyen la recuperación de espacios públicos, la promoción de la cultura y el turismo, y la protección del patrimonio arqueológico.

En cuanto a los referentes proyectuales, se pueden mencionar algunos ejemplos de proyectos que han buscado integrar la dimensión cultural en la planificación urbana de Suba. Uno de ellos es el proyecto "Suba, patrimonio cultural", desarrollado por la Universidad Nacional de Colombia en colaboración con la Alcaldía Local de Suba, que tuvo como objetivo la recuperación y puesta en valor de los sitios arqueológicos de la región, así como la promoción de la cultura y la identidad Muisca. Otro ejemplo es el proyecto "Parque Ecológico Montes de

Suba", que busca proteger y restaurar el bosque andino de la región, al mismo tiempo que promueve el turismo y la educación ambiental.

En resumen, el desarrollo urbano de Suba desde la época precolombina hasta la actualidad ha sido objeto de diversos estudios e investigaciones, que han buscado comprender y analizar los procesos históricos y sociales que han transformado la región. Al mismo tiempo, se han desarrollado diversos proyectos y planes que buscan, es por eso por lo que la transformación de Suba en materia urbanística ha sido un proceso gradual y complejo que ha estado influenciado por diversos factores sociales, políticos, económicos y culturales. A continuación, se presentan algunos de los aspectos más destacados que han contribuido a la transformación urbana de la región:

1. Colonización y expansión territorial: Desde la época colonial, la región de Suba fue objeto de una intensa colonización y expansión territorial, que estuvo impulsada por la demanda de tierras y recursos naturales para el desarrollo de la agricultura y la ganadería. Esta colonización dio lugar a la creación de numerosos caseríos y poblados que fueron consolidándose a lo largo del tiempo.
2. Crecimiento demográfico: A partir del siglo XX, la región de Suba experimentó un intenso crecimiento demográfico, que estuvo asociado con el proceso de urbanización y la migración de población desde otras regiones del país. Este crecimiento generó una fuerte presión sobre la tierra y los recursos naturales, lo que a su vez contribuyó a la consolidación de nuevos asentamientos urbanos y la expansión de la ciudad.
3. Planificación urbana: En las últimas décadas, se han desarrollado diversos planes y proyectos de planificación urbana en Suba, que han buscado ordenar y regular el crecimiento de la ciudad. Estos planes han estado orientados hacia la creación de

- nuevas infraestructuras y equipamientos, la promoción de viviendas de interés social, la conservación del patrimonio cultural y natural, y la mejora de la calidad de vida de la población.
4. Transformación de usos del suelo: La transformación de los usos del suelo en Suba ha sido un proceso clave en la transformación urbana de la región. A lo largo del tiempo, la región ha experimentado una intensa transformación en los usos del suelo, que ha dado lugar a la creación de nuevos barrios residenciales, centros comerciales, zonas industriales, áreas verdes y espacios públicos.

En general, la transformación de Suba en materia urbanística ha sido un proceso dinámico y complejo que ha estado marcado por la influencia de diversos factores históricos, sociales y culturales. A lo largo del tiempo, la región ha experimentado una intensa transformación que ha dado lugar a la consolidación de una ciudad diversa y heterogénea, en la que coexisten diversas formas de vida y de organización urbana.

Marco Teórico

Para analizar la metamorfosis urbana del territorio de Suba desde la época precolombina hasta la actualidad, es necesario considerar diversas teorías y conceptos que se han desarrollado en el campo de la geografía urbana, la arqueología, la antropología y la historia. A continuación, se presentan algunos elementos importantes que pueden conformar el marco teórico de esta investigación:

Geografía urbana: La geografía urbana es una disciplina que se enfoca en el estudio de las ciudades, su estructura, organización, funcionamiento y transformación a lo largo del tiempo. Dentro de esta disciplina, se han desarrollado diversas teorías que explican los procesos de urbanización y la relación entre la ciudad y su entorno, tales como la teoría de la centralidad, la teoría de la ciudad difusa, la teoría de la ciudad global, entre otras.

Además, la geografía urbana también estudia la distribución espacial de los fenómenos urbanos, como la segregación socioeconómica, la gentrificación, la movilidad urbana, entre otros. Asimismo, la geografía urbana se ocupa del análisis de los problemas urbanos, como la pobreza, el acceso a servicios básicos, la contaminación, el cambio climático y la resiliencia urbana.

En el marco de la investigación sobre la metamorfosis urbana de Suba, la geografía urbana resulta fundamental para comprender los procesos de urbanización en la región y su impacto en la comunidad Muisca, así como para analizar los cambios en la estructura y organización de la ciudad a lo largo del tiempo. Además, esta disciplina permite identificar los patrones espaciales de asentamiento y las prácticas culturales de la comunidad Muisca en relación con su entorno urbano y natural, así como los cambios producidos por la influencia de las corrientes de urbanización occidentales.

Arqueología: La arqueología es la disciplina que estudia las sociedades antiguas a través del análisis de los restos materiales y culturales que han dejado. En el caso de Suba, la arqueología puede ser una herramienta importante para conocer cómo era la vida de la comunidad Muisca en la región y cómo se ha ido transformando a lo largo del tiempo con la llegada de los colonizadores españoles.

En este sentido, la arqueología puede ayudar a reconstruir la historia de Suba desde la época precolombina y entender la relación entre la comunidad Muisca y su entorno, así como las transformaciones que sufrieron durante la conquista española y la posterior colonización. A través del estudio de los restos materiales y culturales, se pueden identificar patrones de asentamiento, prácticas culturales y formas de organización social y política que permiten una comprensión más completa del territorio y su evolución histórica. Además, la arqueología también puede aportar datos sobre la presencia de otros grupos étnicos en la región y su influencia en la transformación del territorio.

Antropología: La antropología es la disciplina que se enfoca en el estudio de las sociedades humanas y su cultura. En el caso de la comunidad Muisca, es importante considerar la cosmovisión que tenían sobre el territorio y cómo esta ha sido transformada a lo largo del tiempo. También se pueden analizar las prácticas culturales y cómo se han adaptado a los cambios sociales y económicos.

Además, la antropología puede ser útil para entender las dinámicas de poder y las relaciones sociales que han tenido lugar en la región de Suba, tanto en la época precolombina como durante la colonización española y la posterior urbanización. Por ejemplo, se puede analizar cómo se establecían las relaciones de intercambio entre diferentes comunidades y cómo estas se vieron afectadas por la llegada de los conquistadores y la imposición de nuevas formas

de organización social y política. También se pueden estudiar las formas de resistencia y adaptación de la comunidad Muisca ante estos cambios.

Historia: La historia es la disciplina que estudia los eventos del pasado y cómo estos han influido en el presente. En el caso de Suba, es importante conocer la historia colonial y la forma en que se impuso un modelo de ciudad occidental sobre el territorio, así como los procesos de urbanización y la transformación de la vida cotidiana de la población.

La comunidad Muisca organizaba su territorio y su vida social y económica antes de la llegada de los españoles. El estudio de la historia permitirá entender las continuidades y cambios en la sociedad y el territorio de Suba a lo largo del tiempo y su impacto en la vida de la población. También se pueden considerar las políticas públicas y los proyectos urbanos que se han implementado en la región a lo largo del tiempo y cómo han influido en la transformación urbana y social.

Arquitectura: La arquitectura en Suba puede ser entendida como un reflejo de los procesos históricos y sociales que han transformado la región a lo largo del tiempo. Desde la época precolombina, la arquitectura de los asentamientos Muisca estaba estrechamente relacionada con su cosmovisión y su relación con la naturaleza.

Con la llegada de los colonizadores españoles en el siglo XVI, se impuso un modelo de arquitectura europea sobre la región, lo que implicó la construcción de edificios religiosos y civiles que representaban el poder colonial. Durante la época republicana, se continuó con este modelo, aunque se introdujeron algunas innovaciones, como el uso de materiales como el hierro y el vidrio.

En la actualidad, la arquitectura en Suba se caracteriza por la coexistencia de diferentes estilos y tendencias. Se pueden encontrar desde construcciones tradicionales de adobe y teja

hasta edificios modernos de vidrio y concreto. También se han desarrollado proyectos de arquitectura sostenible y de recuperación del patrimonio arquitectónico y cultural de la región.

En general, la arquitectura en Suba es un reflejo de la diversidad cultural y de los procesos históricos y sociales que han moldeado la región a lo largo del tiempo.

En resumen, en el presente marco teórico para analizar la metamorfosis urbana del territorio de Suba desde la época precolombina hasta la actualidad se tuvieron en cuenta elementos de la geografía urbana, la arqueología, la antropología y la historia, con el fin de comprender los procesos sociales, culturales y políticos que han influido en la transformación de la región y en la vida de la comunidad Muisca en particular. La combinación de estas disciplinas permite una comprensión más completa y multidisciplinaria de la historia y evolución del territorio de Suba, lo que facilitará la identificación de los impactos que ha tenido la transformación urbana en la comunidad Muisca y su forma de pensar el territorio, asentamientos y prácticas culturales. Además, permitirá comprender cómo la arquitectura y el urbanismo han influido en la configuración de la ciudad y cómo la planificación urbana ha afectado la vida de las personas a lo largo del tiempo.

Marco Conceptual

Dado el tipo y método investigativo se han evidenciado diversos conceptos que aportan y se consideran importantes dentro de la investigación, los cuales ayudan a estructurar y plantear un proyecto más completo con el fin de atender las necesidades de los usuarios lo que es en este caso las comunidades indígenas localizadas en Suba.

Dicho lo anterior, y entendiendo el problema principal el cual corresponde a la ausencia de espacios disponibles para el uso de las comunidades indígenas ubicadas en la localidad.

Dentro de los conceptos básicos se encuentran los grupos sociales y culturales, las comunidades étnicas los cuales se enmarcan en la importancia e influencia de esta población a lo largo de la historia y formación de la ciudad de Bogotá.

Por otro lado, se encuentran los líderes sociales los cuales representan y apoyan a estas comunidades apoyando y defendiendo los derechos de humanos, del territorio, medio ambiente, tradiciones, culturas, símbolos y demás ámbitos que representan la comunidad.

Las poblaciones étnicas actualmente carecen del reconocimiento de algunos cabildos o asentamientos, es por eso por lo que es importante definir los conceptos de tierras, territorios, recursos, importancia de la naturaleza, inversiones de estas comunidades, economía, infraestructuras, es por esto por lo que unos de los principales conceptos son:

1. **Urbanización:** proceso mediante el cual un territorio se transforma en un área urbana, caracterizado por el crecimiento demográfico, la densificación de población y la construcción de infraestructuras y edificios.

La urbanización en Suba se refiere al proceso histórico de transformación del territorio de Suba desde la época precolombina hasta la actualidad, en términos de su estructura y organización urbana. La urbanización en Suba se inició con la llegada de

los colonizadores españoles en el siglo XVI, quienes impusieron un modelo de ciudad occidental sobre el territorio.

Durante la época colonial, se construyeron iglesias y casas con arquitectura europea y se establecieron patrones de asentamiento y estructuras de gobierno propias de la sociedad española. Con la independencia de Colombia en 1810, la región empezó a experimentar un proceso de crecimiento urbano y se construyeron nuevos barrios y avenidas para atender las necesidades de la población.

En el siglo XX, Suba experimentó una rápida urbanización con el desarrollo de nuevas tecnologías y la llegada de inmigrantes de diferentes regiones del país y del exterior. Durante este período se construyeron numerosos conjuntos residenciales, comerciales e industriales que transformaron la fisonomía de la región y su dinámica económica y social.

Actualmente, Suba es uno de los sectores más importantes de la ciudad de Bogotá en términos de crecimiento demográfico y económico. La urbanización continúa en la actualidad, y se están llevando a cabo proyectos de renovación urbana y de construcción de nuevas infraestructuras y equipamientos para satisfacer las necesidades de una población en constante aumento.

2. **Territorio:** espacio geográfico que es ocupado y transformado por una comunidad.

El territorio no es solo un espacio físico, sino que incluye relaciones sociales, políticas, culturales y económicas que se desarrollan en él.

Es por esto por lo que el territorio de Suba, ubicado en la zona norte de Bogotá, ha sido habitado por diversas comunidades a lo largo de la historia. En la época precolombina, la región era habitada por la comunidad Muisca, quienes se

establecieron en la zona debido a su riqueza natural y su estratégica ubicación geográfica.

Durante la época colonial, el territorio fue ocupado por los españoles, quienes impusieron un modelo de ciudad occidental sobre la región. Se establecieron haciendas y se fomentó la agricultura, lo que tuvo un impacto significativo en la vida de la población indígena.

Con la independencia de Colombia en el siglo XIX, el territorio de Suba fue incorporado al Distrito Capital de Bogotá y comenzó un proceso de urbanización acelerado. Se construyeron barrios y se desarrolló una infraestructura urbana que transformó radicalmente la región. En la segunda mitad del siglo XX, Suba experimentó un crecimiento poblacional importante, lo que llevó a la construcción de nuevos conjuntos habitacionales y centros comerciales.

Actualmente, el territorio de Suba es una zona de alta actividad comercial y residencial, con una importante presencia de migrantes de otras regiones del país. A pesar de esto, aún se pueden encontrar vestigios de la cultura Muisca en la región y se han llevado a cabo esfuerzos por preservar y difundir esta parte de la historia local.

3. **Cosmovisión:** conjunto de creencias, valores y prácticas culturales que tienen las sociedades en relación con su entorno. La cosmovisión Muisca es importante para comprender cómo se concebía el territorio en la época precolombina y cómo ha sido transformada por la llegada de los colonizadores españoles.

Y así, la cosmovisión de la región de Suba ha sido influenciada por diferentes culturas a lo largo del tiempo. En la época precolombina, la comunidad Muisca tenía una visión del territorio como un espacio sagrado y divino, en el que los seres

humanos convivían en armonía con la naturaleza y los dioses. La religión y la espiritualidad ocupaban un lugar central en la vida cotidiana y en la organización social y política de la comunidad.

Con la llegada de los colonizadores españoles en el siglo XVI, la cosmovisión de la región sufrió importantes transformaciones. La imposición del cristianismo y la explotación de los recursos naturales por parte de los españoles llevó a la desaparición de muchas prácticas culturales y a la pérdida de la conexión de la comunidad con su territorio.

En la actualidad, la cosmovisión de Suba es el resultado de la mezcla de diferentes culturas y tradiciones. Aunque la religión católica sigue siendo predominante, se pueden encontrar prácticas y creencias de otras religiones y culturas. La conexión con la naturaleza y la importancia del cuidado del medio ambiente también han cobrado relevancia en la región, en parte debido a la presencia de parques y reservas naturales en la zona.

En resumen, la cosmovisión de Suba ha evolucionado a lo largo del tiempo, influenciada por las diferentes culturas que han habitado la región. Desde una visión sagrada y divina en la época precolombina, pasando por la imposición del cristianismo y la explotación de los recursos naturales por parte de los españoles, hasta la actualidad, en la que se pueden encontrar prácticas y creencias de diferentes culturas y la importancia del cuidado del medio ambiente.

4. **Centralidad:** teoría que explica cómo las ciudades se organizan en torno a un centro, que puede ser geográfico, económico o cultural. La teoría de la centralidad puede ser útil para La centralidad de Suba ha cambiado a lo largo de la historia, desde la época

precolombina hasta la actualidad. En la época precolombina, la región de Suba era habitada por la comunidad Muisca, quienes tenían una cosmovisión particular sobre el territorio y consideraban a la laguna de Guatavita como un lugar sagrado y central en su cultura.

Con la llegada de los colonizadores españoles, la región de Suba fue incorporada al sistema colonial y se establecieron en la zona haciendas dedicadas a la producción agrícola y ganadera. Durante la época colonial, la centralidad de Suba estuvo ligada a la presencia de estas haciendas y la actividad económica que generaban.

En el siglo XX, con el crecimiento de la ciudad de Bogotá, la región de Suba experimentó un importante proceso de urbanización y se convirtió en uno de los sectores más poblados y dinámicos de la ciudad. En la actualidad, la centralidad de Suba se relaciona con su importancia como polo de desarrollo económico y social, con la presencia de numerosos centros comerciales, empresas y servicios públicos. A comprender cómo se ha desarrollado la estructura urbana de Suba.

5. **Zonificación:** proceso mediante el cual se divide el territorio urbano en zonas con diferentes usos y funciones, como residencial, comercial, industrial, entre otras. La zonificación puede tener un impacto significativo en la vida cotidiana de la población y en la forma en que se relacionan con su entorno.

Del mismo modo, en Suba ha ido cambiando a lo largo del tiempo, en función de las necesidades y objetivos de los diferentes grupos que han habitado la región. Durante la época precolombina, la comunidad Muisca dividía el territorio en diferentes zonas, de acuerdo con su uso y características. Por ejemplo, existían zonas para la agricultura, zonas de bosque para la caza y recolección, y zonas sagradas para la

realización de rituales y ceremonias.

Con la llegada de los colonizadores españoles, se estableció una división del territorio basada en la propiedad privada y la explotación de los recursos naturales. Así, se crearon grandes haciendas que se dedicaban a la producción de cultivos y ganado, y se fueron estableciendo pequeñas poblaciones alrededor de estas.

En la época contemporánea, con la creciente urbanización y el aumento de la población, se han establecido diferentes zonas de acuerdo con su uso y función en la ciudad. Por ejemplo, se han establecido zonas residenciales, zonas comerciales, zonas industriales y zonas verdes. Además, se han creado planes de ordenamiento territorial que establecen normas para el uso y la ocupación del suelo en la región.

6. **Patrimonio cultural:** conjunto de bienes materiales e inmateriales que son considerados valiosos por una sociedad, ya sea por su significado histórico, cultural o estético. El patrimonio cultural de Suba incluye tanto los vestigios arqueológicos de la cultura Muisca como los edificios y espacios públicos que han sido significativos en la historia de la región.

En el caso de Suba abarca una amplia variedad de manifestaciones culturales que se han desarrollado a lo largo del tiempo en la región. Desde la época precolombina, la comunidad Muisca ha dejado un legado cultural en la arquitectura, la cerámica, la orfebrería y la música, entre otras expresiones.

Con la llegada de los colonizadores españoles, se produjo una transformación cultural en la región que se reflejó en la arquitectura, la religión y las costumbres. En la actualidad, el patrimonio cultural de Suba incluye tanto las expresiones culturales de la comunidad Muisca como las manifestaciones culturales que surgieron durante la

época colonial y la modernidad.

Entre los elementos del patrimonio cultural de Suba destacan la iglesia de Nuestra Señora de la Valvanera, que data del siglo XVII y es considerada una de las construcciones religiosas más antiguas de la región; las fiestas tradicionales como el Festival de San Juan y las festividades en honor a la Virgen de la Valvanera; y la música y la danza, que incluyen ritmos autóctonos como la guabina y el torbellino. También existen vestigios arqueológicos como el templo del Sol y la Luna en el cerro de Suba, que evidencian la importancia que tenía esta región para la comunidad Muisca.

7. **Participación ciudadana:** proceso mediante el cual la población se involucra en la toma de decisiones y en la gestión de los asuntos públicos. La participación ciudadana es esencial para una gestión urbana democrática y puede tener un impacto significativo en la transformación urbana de Suba.

Es importante destacar que la participación ciudadana en el desarrollo urbano de Suba ha sido un proceso evolutivo y ha variado a lo largo del tiempo. En la época precolombina, la comunidad Muisca era la principal gestora del territorio, organizando su vida y desarrollo en torno a sus propias necesidades y cosmovisión. Con la llegada de los colonizadores españoles, se impuso un modelo de ciudad que se basaba en la jerarquía de autoridad y poder, en la que la participación ciudadana no era un elemento relevante. Sin embargo, a medida que la ciudad fue creciendo y se fueron presentando problemáticas urbanas, la participación ciudadana se convirtió en una necesidad.

En la actualidad, la participación ciudadana en el desarrollo urbano de Suba se da a

través de distintas formas, como consultas populares, audiencias públicas, mesas de trabajo, entre otras. Las organizaciones comunitarias y los líderes locales también tienen un papel importante en la toma de decisiones urbanas y en la defensa de los derechos de los habitantes de la región.

Marco Histórico

El desarrollo urbano de Suba desde la época precolombina hasta la actualidad ha sido influenciado por una serie de eventos históricos que han moldeado su evolución. En la época precolombina, el territorio de Suba estaba habitado por la comunidad Muisca, que tenía una cosmovisión del territorio y sus recursos naturales. Con la llegada de los colonizadores españoles en el siglo XVI, se inició un proceso de conquista y colonización que transformó la organización política y social de la región.

En el siglo XVIII, la construcción del Camino Real de la Sabana y la consolidación del comercio de la sal en la región de Zipaquirá, influenciaron el crecimiento económico y demográfico de Suba. Durante la época republicana, se crearon las primeras instituciones políticas y administrativas, y se iniciaron obras de infraestructura como la construcción de la Carretera Central del Norte y el Ferrocarril de Bogotá a Facatativá.

En el siglo XX, el crecimiento urbano de Suba se aceleró con la expansión de la ciudad de Bogotá y la implementación de políticas de desarrollo urbano. En la década de 1970 se inició la construcción de los primeros conjuntos residenciales de interés social en la zona, y en la década de 1990 se implementó el Plan de Ordenamiento Territorial que definió los usos del suelo y la zonificación de la región.

En la actualidad, el desarrollo urbano de Suba se ha caracterizado por la construcción de grandes centros comerciales, la expansión de la red de transporte público y la implementación de políticas de mejoramiento de espacios públicos y vivienda de interés social. A pesar de esto, la región aún enfrenta desafíos en términos de planificación urbana, infraestructura y servicios públicos, así como en la conservación del patrimonio cultural y ambiental.

Es por esto por lo que, dentro de la historia, histórico del desarrollo urbano de Suba desde la época precolombina hasta la actualidad, se puede considerar que la región de Suba estuvo habitada por la comunidad Muisca antes de la llegada de los colonizadores españoles. Los Muisca se asentaron en la región en el siglo VI y desarrollaron una organización social y política basada en el cacicazgo. La cosmovisión Muisca estaba fuertemente ligada al territorio y la naturaleza, y se desarrolló una cultura que valoraba la armonía con el medio ambiente.

Con la llegada de los españoles en el siglo XVI, se produjo un proceso de conquista y colonización que tuvo un impacto significativo en la región de Suba. Los españoles impusieron su modelo de ciudad occidental y comenzaron a construir edificios y monumentos en la región. También se produjo un proceso de evangelización y los Muisca fueron forzados a adoptar la religión católica.

En el siglo XVIII, se construyó el camino real que conectaba la ciudad de Bogotá con la región de Suba, lo que permitió el desarrollo de un sistema de transporte y comercio que favoreció el crecimiento urbano de la región. Durante el siglo XIX, Suba experimentó un importante crecimiento demográfico y se construyeron nuevas infraestructuras como puentes, carreteras y acueductos.

En el siglo XX, se produjo un proceso de urbanización acelerado en la región de Suba, con la construcción de barrios y viviendas populares para hacer frente a la creciente demanda de vivienda. Sin embargo, este proceso también estuvo marcado por la falta de planificación y la proliferación de asentamientos informales en la región.

En la actualidad, Suba es una de las localidades más importantes de Bogotá en términos de población y desarrollo urbano. La región cuenta con una amplia variedad de servicios públicos y privados, así como con importantes centros comerciales y empresariales. Sin

embargo, aún persisten desafíos en materia de planificación urbana y gestión de los asentamientos informales.

A mayor profundidad, la metamorfosis urbana de Suba desde la época precolombina hasta la actualidad ha estado marcado por diferentes procesos históricos y políticos que han influido en su configuración territorial. En la época precolombina, la región era habitada por la comunidad Muisca, quienes establecieron su propio sistema de organización territorial y social. En este sistema, el territorio estaba dividido en diferentes "cacicazgos" o señoríos, que a su vez estaban conformados por diferentes "resguardos" o territorios comunales.

Con la llegada de los españoles, se inició un proceso de colonización que tuvo un impacto significativo en la estructura territorial y social de la región. Los españoles impusieron su propia estructura de organización territorial y fundaron ciudades como Bogotá, que tuvieron un efecto directo en la expansión urbana de Suba. Durante la colonia, Suba se convirtió en un territorio de producción agrícola y ganadera, lo que favoreció su desarrollo económico.

En el siglo XIX, con la independencia de Colombia, se inició un proceso de modernización y desarrollo urbano que tuvo un impacto importante en la región de Suba. En este período se construyeron carreteras, se impulsó el comercio y se fortaleció la economía local. A partir de la década de 1950, se inició un proceso de urbanización acelerado en la región, impulsado por el crecimiento demográfico y la llegada de migrantes de otras regiones del país.

Durante la década de 1970, se inició un proceso de planeación urbana en Suba que buscaba regular el crecimiento urbano y mejorar la calidad de vida de sus habitantes. En este período se construyeron nuevas vías, se implementó un sistema de transporte público y se crearon diferentes equipamientos y servicios para la población. Sin embargo, este proceso de

planeación urbana no estuvo exento de conflictos y controversias, especialmente en lo que se refiere a la participación ciudadana y la protección del patrimonio cultural y ambiental.

En la actualidad, Suba es una de las localidades más grandes y pobladas de Bogotá, con una amplia diversidad étnica y cultural. Aunque ha experimentado un importante proceso de desarrollo urbano en las últimas décadas, aún enfrenta desafíos importantes en materia de acceso a servicios públicos, infraestructura vial y transporte, protección del medio ambiente y gestión de riesgos. Por tanto, el análisis de su desarrollo histórico y urbano es fundamental para entender los procesos y desafíos actuales, y proponer soluciones sostenibles para su futuro desarrollo.

Además de los procesos históricos y políticos mencionados, es importante destacar el papel de la participación ciudadana en el desarrollo urbano de Suba. A lo largo de su historia, la comunidad ha participado en diferentes procesos de toma de decisiones y ha generado movimientos sociales que han influido en la configuración territorial y en la protección de su patrimonio cultural y ambiental.

Por ejemplo, en la década de 1980, la comunidad de Suba lideró una importante lucha para proteger la Laguna de Guaymaral, un importante ecosistema que se encontraba amenazado por la expansión urbana. Gracias a la movilización ciudadana y a la presión social, se logró la protección de la Laguna y se creó un parque natural que hoy en día es un importante pulmón verde de la ciudad.

En la actualidad, la participación ciudadana sigue siendo un factor clave en el desarrollo urbano de Suba. La comunidad se organiza en diferentes grupos y asociaciones para promover sus intereses y exigir una mayor inclusión en la toma de decisiones. Además, existen diferentes mecanismos de participación ciudadana, como los presupuestos participativos y los consejos de

planeación local, que permiten a la comunidad tener una voz activa en la gestión y el desarrollo urbano de su territorio.

En resumen, el desarrollo urbano de Suba ha estado marcado por diferentes procesos históricos y políticos que han influido en su configuración territorial. La participación ciudadana ha sido un factor clave en este proceso, ya que ha permitido a la comunidad tener una voz activa en la toma de decisiones y en la protección de su patrimonio cultural y ambiental. La comprensión de este marco histórico y urbano es fundamental para proponer soluciones sostenibles para su futuro desarrollo.

Marco Contextual

Dentro del marco contextual, del desarrollo urbano de Suba desde la época precolombina hasta la actualidad se encuentra enmarcado por diversos factores históricos, políticos, sociales, culturales y geográficos que han influido en su configuración territorial y en su evolución a lo largo del tiempo.

En la época precolombina, el territorio de Suba estaba habitado por la comunidad Muisca, quienes establecieron su propia organización territorial y social basada en "cacicazgos" o señoríos y "resguardos" o territorios comunales. Esta organización estaba influenciada por su cosmovisión, en la cual la naturaleza y el territorio tenían un valor sagrado y eran fundamentales para su subsistencia.

Con la llegada de los españoles y la posterior colonización, se impuso una nueva estructura territorial y social que tuvo un impacto significativo en la región de Suba. Durante la colonia, Suba se convirtió en un territorio de producción agrícola y ganadera, lo que favoreció su desarrollo económico y su integración a la economía colonial.

En el siglo XIX, con la independencia de Colombia, se inició un proceso de modernización y desarrollo urbano que tuvo un impacto importante en la región de Suba. Se construyeron carreteras, se impulsó el comercio y se fortaleció la economía local. Sin embargo, la región seguía siendo predominantemente rural y agrícola.

A partir de la década de 1950, se inició un proceso acelerado de urbanización en la región, impulsado por el crecimiento demográfico y la llegada de migrantes de otras regiones del país. En este período, se construyeron nuevas viviendas y se crearon diferentes equipamientos y servicios para la población.

Durante la década de 1970, se inició un proceso de planeación urbana en Suba que buscaba regular el crecimiento urbano y mejorar la calidad de vida de sus habitantes. En este período se construyeron nuevas vías, se implementó un sistema de transporte público y se crearon diferentes equipamientos y servicios para la población.

En la actualidad, Suba es una de las localidades más grandes y pobladas de Bogotá, con una amplia diversidad étnica y cultural. Aunque ha experimentado un importante proceso de desarrollo urbano en las últimas décadas, aún enfrenta desafíos importantes en materia de acceso a servicios públicos, infraestructura vial y transporte, protección del medio ambiente y gestión de riesgos. Por tanto, el análisis de su desarrollo histórico y urbano es fundamental para entender los procesos y desafíos actuales, y proponer soluciones sostenibles para su futuro desarrollo.

El desarrollo urbano de Suba desde la época precolombina hasta la actualidad se ha visto influenciado por diversos contextos históricos, políticos, sociales, culturales y ambientales que han marcado su evolución.

En la época precolombina, el territorio de Suba estaba habitado por la comunidad Muisca, que se caracterizaba por una organización territorial y social basada en la agricultura, la caza y la pesca. Esta organización estaba estrechamente ligada a su cosmovisión y prácticas religiosas, lo que se reflejaba en la disposición de sus asentamientos y en la forma en que utilizaban el territorio.

Con la llegada de los españoles, se produjo un proceso de colonización que tuvo un fuerte impacto en la organización territorial y social de la región. Los españoles impusieron su propio modelo de organización territorial y fundaron ciudades como Bogotá, lo que favoreció el crecimiento urbano y la expansión de los asentamientos humanos en la región.

En el siglo XIX, con la independencia de Colombia, se inició un proceso de modernización y desarrollo urbano en la región que se tradujo en una expansión de la economía local y la construcción de infraestructuras básicas como carreteras y puentes.

En el siglo XX, la región de Suba experimentó un rápido proceso de urbanización impulsado por el crecimiento demográfico y la llegada de migrantes de otras regiones del país. Este proceso estuvo acompañado de importantes desafíos en términos de infraestructura, servicios públicos y protección del medio ambiente.

En la actualidad, Suba se enfrenta a una serie de desafíos relacionados con la gestión del territorio y el desarrollo urbano sostenible. Estos desafíos incluyen la planificación urbana, la participación ciudadana, la gestión de riesgos y la protección del patrimonio cultural y ambiental. Para abordar estos desafíos, es necesario contar con una visión holística y sostenible del desarrollo urbano que tenga en cuenta los diferentes contextos históricos, políticos, sociales, culturales y ambientales que han influido en su evolución.

En general, se puede decir que el desarrollo urbano de Suba ha sido influenciado por diferentes factores históricos y sociales, desde su origen precolombino hasta la actualidad. Desde la época precolombina hasta la colonización, la región estuvo dominada por la organización territorial y social de la comunidad Muisca. Durante la colonia, Suba se convirtió en un territorio de producción agrícola y ganadera, mientras que, en el siglo XIX, con la independencia de Colombia, se inició un proceso de modernización y desarrollo urbano. En la década de 1950, se inició un proceso acelerado de urbanización impulsado por el crecimiento demográfico y la llegada de migrantes, y en la década de 1970, se inició un proceso de planeación urbana. En la actualidad, Suba enfrenta desafíos importantes en materia de acceso a servicios públicos, infraestructura vial y transporte, protección del medio ambiente y gestión de riesgos.

Marco reglamentario

El marco reglamentario del desarrollo urbano de Suba se encuentra establecido por diferentes normativas y leyes que buscan regular y ordenar el uso del suelo, el crecimiento urbano, la protección del medio ambiente y la prestación de servicios públicos, entre otros aspectos.

En Colombia, la Constitución Política establece los principios y las bases para la ordenación territorial y la gestión del suelo, así como para la protección del medio ambiente y el desarrollo sostenible. A nivel nacional, el Ministerio de Ambiente y Desarrollo Sostenible y el Ministerio de Vivienda, Ciudad y Territorio son los encargados de formular y coordinar las políticas públicas en estas materias.

A nivel regional, el Plan de Ordenamiento Territorial (POT) es el instrumento que establece las directrices y lineamientos para la planificación y gestión del territorio en cada municipio o ciudad. En el caso de Suba, el POT establece las directrices y políticas para el ordenamiento territorial, la gestión del suelo, la movilidad, el medio ambiente, la cultura y el patrimonio, entre otros aspectos.

Además, existen otras normativas y reglamentaciones que regulan aspectos específicos del desarrollo urbano en Suba, tales como las normas sobre uso del suelo, zonificación, licencias de construcción, seguridad estructural, gestión de residuos, y protección del patrimonio cultural y natural, entre otros.

Es importante mencionar que el cumplimiento de las normativas y leyes es fundamental para garantizar un desarrollo urbano sostenible y responsable, que tenga en cuenta los intereses de t En la época precolombina, las normas de desarrollo urbano en el territorio de Suba estaban regidas por la organización social y territorial de la comunidad Muisca, basada en sus propias

normas y tradiciones. Esta organización incluía la delimitación de territorios comunales (resguardos) y la asignación de tierras para la producción agrícola y ganadera, así como la construcción de viviendas y otros equipamientos comunitarios.

Durante la colonia, las normas de desarrollo urbano en la región de Suba estuvieron determinadas por las leyes y disposiciones españolas que regulaban el uso del territorio y la construcción de edificaciones. En este período, se impulsó la producción agrícola y ganadera y se establecieron haciendas y otros establecimientos rurales que dieron forma al territorio de Suba.

Con la independencia de Colombia en el siglo XIX, se inició un proceso de modernización y desarrollo urbano que estuvo regulado por diferentes normas y disposiciones legales. En este período se construyeron carreteras, puentes y otros equipamientos públicos para mejorar la comunicación y la economía local.

A partir de la década de 1950, con el inicio del proceso de urbanización acelerada en la región, se establecieron nuevas normas y regulaciones para la construcción de viviendas y la planificación urbana. En este período se crearon diferentes instrumentos de planeación urbana, como los planes de ordenamiento territorial, los planes parciales y los planes de desarrollo urbano, que buscaban regular el crecimiento urbano y garantizar el acceso a los servicios públicos y la calidad de vida de los habitantes.

En la actualidad, el desarrollo urbano de Suba está regido por diferentes normas y regulaciones, entre las que se destacan el Plan de Ordenamiento Territorial (POT), el Plan de Desarrollo Urbano (PDU), los planes parciales y los instrumentos de gestión ambiental y de riesgos. Estas normas buscan regular el crecimiento urbano, proteger el medio ambiente, garantizar el acceso a los servicios públicos y mejorar la calidad de vida de los habitantes. todos los actores involucrados y promueva el bienestar y la calidad de vida de la población.

CAPÍTULO III – METODOLOGÍA

Aspectos Metodológicos

El método de investigación cualitativa que utiliza la etnografía del cliente para comprender mejor los trabajos y ganancias de la población objetivo, por lo tanto, se requiere seguir este proceso:

1. Recopilación de datos: Investigación cualitativa y cuantitativa de los datos de las comunidades. Se recopilaban datos que implicaron la relación de observaciones, entrevistas y análisis de documentos. Para esto, se realiza una conexión con la población Muisca de Suba, estableciendo relaciones sólidas y de confianza con los líderes y miembros de la comunidad, y considerar la inclusión de intérpretes o traductores en el proceso para minimizar las barreras lingüísticas o culturales. Indígenas.
2. Investigación cualitativa: La investigación etnográfica permite identificar las problemáticas sociales y culturales, es por eso por lo que dentro del proyecto que se está construyendo se busca identificar en la investigación las diferentes culturas indíge

El enfoque de la observación participante fue valioso en la investigación etnográfica, en la que se conocieron datos muy importantes sobre la cultura y la vida diaria de la población objetivo para obtener una comprensión más profunda de su experiencia. Es importante tener en cuenta la necesidad de respetar los valores culturales y las

tradiciones de la población Muisca de Suba durante este proceso de transformación urbana del territorio de Suba.

3. Dirección: Orientación sobre cómo se pueden investigar las comunidades utilizando la observación y participación de entidades y comunidades para conocer sobre éstas, es decir, en este proyecto se están tramitando visitas como a la ONIC para realizar la recolección de información.

Así mismo, se identificaron las tradiciones y la cultura Muisca con el objetivo entender como estas se incorporaron en la planificación y diseño del desarrollo urbano principalmente, sin dejar de lado los equipamientos arquitectónicos es un objetivo interesante y ambicioso.

4. Revisión: Se compila la información analizando e identificando las problemáticas encontradas.
5. Objetivo de la investigación: Dentro de esta metodología cualitativa de investigación se busca las tradiciones de las comunidades y en el proyecto transformando las y dejándolas implantadas en un equipamiento arquitectónico.
6. Fuentes informativas: Dentro de este método se busca distintas fuentes con el fin de contrastar la información, comprobarla y buscar la veracidad de las fuentes.
7. Coherencia: Coherencia del informe final frente a la información recogida. Se busca la realidad de las comunidades donde se tiene en cuenta, ¿Cuál es el objetivo?
8. Técnicas: Las principales técnicas son la observación y las entrevistas donde se debe tener en cuenta el contexto, efectos que causa el investigador, es por eso por lo que se escogen las entidades principales para poder tener un acercamiento a la información de las comunidades indígenas.

Las técnicas de observación y entrevista se implementaron para realizar la recopilación de datos cualitativos; canalizándolos de manera cuidadosamente y con atención a las necesidades culturales de la población objetivo. Es importante destacar que se consideraron factores como la selección de un entorno apropiado, que en este caso fue el cabildo indígena Muisca, santuario A y santuario B, esto la definición de preguntas abiertas y no directivas, y la adopción de una actitud empática y no juzgadora hacia los participantes de la comunidad Muisca de Suba durante el proceso.

9. Análisis: Análisis de la información recopilada, ya que debe trabajar de la mano con el trabajo teórico tomando los datos significativos del contexto y a medida que se obtiene cada una de la información se realizan paralelamente las hipótesis y planteamientos del problema.

Este análisis, se permite realizar paralelamente a la recopilación. Una vez que se han obtenido los datos, se realiza una revisión exhaustiva de la información recolectada para encontrar patrones y temas comunes como lo son los momentos principales de estudio, por ejemplo, la época precolombina, la época colonial, la época prehispánica, la época contemporánea. Lo anterior, teniendo sensibilidad a la hora de lo que fue la visita en donde se tomó información sobre los contextos culturales y sociales relevantes.

Durante este proceso el análisis, se utilizaron diferentes herramientas como diagramas, gráficas, esquemas conceptuales con el fin de organizar y visualizar los datos de manera efectiva.

Finalmente, se comparte la información con los participantes de la comunidad Muisca a través de un video y un artículo científico de Suba para validar los hallazgos y

asegurarse de que se comprendan correctamente. A medida que se avanza en el proceso de análisis, se desarrollan los planteamientos del problema que ayuden a explicar los patrones y temas emergentes. Es importante que estos planteamientos sean revisados y verificados por otros miembros del equipo de investigación y/o miembros de la comunidad Muisca para garantizar la validez y la confiabilidad de los resultados.

En resumen, el análisis de los datos en la metodología cualitativa llevó un proceso riguroso y continuo, teniendo una revisión exhaustiva de la información, la identificación de patrones y temas, y el desarrollo de hipótesis y planteamientos del problema para explicar los hallazgos.

CAPÍTULO V: ANÁLISIS Y DICUSIÓN DE RESULTADOS, CONCLUSIONES Y RECOMENDACIONES

Análisis y Discusión de Resultados

La metodología de investigación del proyecto tiene un enfoque cualitativo que genera un diseño flexible que permite investigar fenómenos que afectaron la comunidad Muisca durante el crecimiento urbano del territorio de Suba a través de la recopilación y filtración de los datos con el fin de comprender el significado del territorio para la comunidad y también los cambios que han tenido que enfrentar desde la época precolombina hasta la actualidad, descubrir los patrones de asentamientos en cada etapa, las cuales son:

1. **Seleccionar:** Elección del tema teniendo como determinantes las problemáticas del sector y la viabilidad de este, esto ejecutándolo a través de herramientas como las tutorías con profesionales en el tema.
2. **Reconocer:** Búsqueda de entidades con el fin de realizar un acercamiento para conocer la historia identificando elementos claves dentro del problema planteado y recolectando los datos más relevantes.
3. **Planear:** Coordinación para recolectar dicha información generando un plan estratégico para poder alcanzar al conocimiento necesario y ejecutar los compromisos principales.
4. **Actuar:** Acercamiento más a detalle de cada uno de los principales agentes generadores de cambio y la definición de objetivos, claridad de la información requerida y el convencimiento que estas entidades aportarán.

5. Filtrar: Interpretación de cada una de las teorías e investigaciones realizadas de una manera rigurosa para la obtención de resultados valiosos y confiables.

El análisis de los resultados del desarrollo urbano de Suba revela una complejidad de factores históricos, políticos, sociales, culturales y geográficos que han influido en su configuración territorial y en su evolución a lo largo del tiempo.

En la época precolombina, la comunidad Muisca estableció su propia organización territorial y social basada en "cacicazgos" o señoríos y "resguardos" o territorios comunales. Durante la colonia, Suba se convirtió en un territorio de producción agrícola y ganadera, lo que favoreció su desarrollo económico y su integración a la economía colonial. Con la independencia de Colombia, se inició un proceso de modernización y desarrollo urbano que tuvo un impacto importante en la región de Suba.

Durante la década de 1950, se inició un proceso acelerado de urbanización en la región, impulsado por el crecimiento demográfico y la llegada de migrantes de otras regiones del país. En este período, se construyeron nuevas viviendas y se crearon diferentes equipamientos y servicios para la población. Durante la década de 1970, se inició un proceso de planeación urbana en Suba que buscaba regular el crecimiento urbano y mejorar la calidad de vida de sus habitantes. En este período se construyeron nuevas vías, se implementó un sistema de transporte público y se crearon diferentes equipamientos y servicios para la población.

En la actualidad, Suba es una de las localidades más grandes y pobladas de Bogotá, con una amplia diversidad étnica y cultural. Aunque ha experimentado un importante proceso de desarrollo urbano en las últimas décadas, aún enfrenta desafíos importantes en materia de acceso a servicios públicos, infraestructura vial y transporte, protección del medio ambiente y gestión de riesgos.

En este sentido, el análisis de los resultados del desarrollo urbano de Suba permite identificar tanto los avances como los desafíos que aún enfrenta la localidad. Por un lado, se han logrado importantes avances en la construcción de infraestructura vial y en la creación de servicios y equipamientos para la población. Por otro lado, aún persisten importantes brechas en el acceso a servicios públicos y en la gestión de riesgos, que requieren de una atención especial por parte de las autoridades y de la sociedad en general.

Añadiendo a este análisis del desarrollo urbano de Suba, podemos identificar otras causas importantes que han influido en su crecimiento y transformación:

1. Crecimiento demográfico:

Desde la época precolombina hasta la actualidad, el crecimiento demográfico ha sido una constante en la localidad de Suba. En la época prehispánica, los asentamientos indígenas eran pequeños, pero con el paso del tiempo y la llegada de los colonizadores, se fueron estableciendo poblaciones más grandes. En el siglo XX y XXI, el crecimiento demográfico ha sido exponencial, lo que ha llevado a una mayor urbanización de la zona, con la construcción de nuevas viviendas, edificios y servicios públicos. Este crecimiento ha generado una presión sobre los recursos naturales, especialmente el agua y la energía, lo que ha llevado a una mayor contaminación y degradación del medio ambiente.

2. Expansión de la ciudad:

La expansión de la ciudad de Bogotá ha tenido un impacto directo en el crecimiento de Suba. La localidad ha sido absorbida por la ciudad y ha pasado de ser una zona rural a una zona urbana en constante crecimiento. Esto ha generado una mayor

demanda de servicios públicos, una mayor oferta de empleo y una mayor oferta de vivienda, lo que ha llevado a una mayor urbanización de la zona.

3. Desarrollo económico:

El desarrollo económico de la localidad de Suba ha sido importante en su crecimiento y transformación. En la época precolombina, los indígenas se dedicaban a la agricultura y la caza, mientras que en la época colonial se establecieron haciendas dedicadas a la producción de trigo y cebada. En la actualidad, la localidad cuenta con un importante sector comercial y empresarial, lo que ha generado un mayor desarrollo urbano en la zona.

En resumen, el crecimiento urbano de Suba ha sido el resultado de diferentes factores que han influido en su transformación a lo largo de la historia. La ubicación estratégica del territorio, la fertilidad del suelo, el crecimiento demográfico, la expansión de la ciudad y el desarrollo económico han sido las principales causas que han llevado a la fragmentación urbana y al crecimiento desbordado de la localidad. Es importante tener en cuenta estos factores para comprender la evolución de Suba y buscar soluciones sostenibles para su desarrollo futuro.

Conclusiones y Recomendaciones

Dentro de la búsqueda de rememorar la historia urbana y etnográfica, la búsqueda de respuestas del porqué las comunidades Muisca están segregadas y lejos de participar de manera activa dentro de la población de hoy en día, el objetivo principal de este proyecto busca resaltar la historia de las comunidades Muisca de la localidad de Suba, a partir del desarrollo urbano, las afectaciones que se han venido presentando a este pueblo étnico a raíz del crecimiento de Suba desde época precolombina a la actualidad, por lo cual de acuerdo a la investigación se concluye que:

1. Las entrevistas y el estudio del desarrollo urbano con la planimetría, permitió evidenciar cómo fue la metamorfosis urbana del territorio, logrando observar como el desarrollo afectó de manera directa las actividades como la agricultura y el comercio; sumándose a esto los desarrollos de invasión al territorio.
2. Muestra las líneas base utilizadas durante la preparación del proyecto los humedales, las reservas ambientales como las conocemos hoy en día, son uso de las comunidades como lugares sagrados, sin embargo, gracias a la industrialización, la calidad del agua que ingresa a los humedales y contaminación de los vertederos se han visto altamente impactados, y aun así son más notables por su contribución al medio ambiente y a las personas.
3. Las comunidades Muisca si bien están reconocidas por un ente gubernamental y aun así dentro de la sociedad se encuentran aisladas.
4. Dentro del desarrollo, Suba se ha visto envuelto en una división del territorio bastante fuerte que ha ocasionado la segregación de las comunidades étnicas.
5. Los pueblos Muisca recalcan que a Suba la ciudad llegó a ellos, dado que a la llegada de los españoles este municipio y hoy localidad, comenzó un crecimiento y un desarrollo de construcciones arquitectónicas coloniales.

6. La ubicación estratégica de Suba, en relación con los ríos principales y la quebrada La Vieja, fue un factor determinante en su desarrollo a lo largo de la historia, permitiendo la conexión con otros territorios y la provisión de recursos hídricos para el abastecimiento de la población. La fertilidad del suelo de Suba y la riqueza de su flora y fauna, han sido un elemento importante desde la época precolombina para los asentamientos humanos y la actividad agrícola.
7. A lo largo de la historia, el desarrollo urbano de Suba ha estado marcado por la fragmentación y el crecimiento desbordado, lo que ha generado problemas de contaminación y de absorción de culturas.
8. En la actualidad, la localidad de Suba enfrenta desafíos importantes en cuanto a su desarrollo urbano sostenible, el cuidado y protección de su sistema hídrico y ecológico, así como la integración de su diversidad cultural en una visión de ciudad incluyente y equitativa.
9. Tras analizar el proceso de crecimiento y transformación urbana del territorio de Suba desde los asentamientos Muisca hasta la actualidad, se logró comprender la complejidad de los factores que han influido en la evolución del pensamiento del territorio a lo largo de la historia. Se evidencia la interacción entre la comunidad Muisca y los cambios urbanos, destacando su impacto en el desarrollo urbano actual.
10. El estudio de la concepción del territorio en la cosmogonía muisca ha revelado la profunda influencia que ha tenido en los cambios urbanos experimentados en el territorio de Suba. Se ha observado cómo los cambios en la configuración urbana han afectado la cosmovisión de la comunidad Muisca y sus prácticas culturales, generando transformaciones significativas en la relación entre la comunidad y su entorno.
11. La interpretación de la historia de la construcción urbana de Suba, con un enfoque en los asentamientos Muisca, ha permitido comprender la importancia de la influencia de esta

comunidad en el desarrollo urbano actual. Los hallazgos obtenidos a través de esta investigación brindan una base sólida para registrar esta historia en artículos científicos, promoviendo así el conocimiento y la difusión de la localidad de Suba.

12. Dentro del análisis de la metamorfosis urbana del territorio de Suba se logró evidenciar la complejidad y la dinámica de los cambios experimentados en el pensamiento del territorio, los asentamientos y las prácticas culturales de la comunidad Muisca. Estos cambios están estrechamente vinculados con el desarrollo urbano y han dejado huellas significativas en la configuración actual del territorio.
13. La identificación de la concepción del territorio en la cosmogonía muisca y su relación con la metamorfosis urbana en Suba ha demostrado la importancia de comprender las creencias y los valores de una comunidad en el contexto del desarrollo urbano. Los cambios urbanos han impactado no solo en los aspectos físicos del territorio, sino también en la forma en que la comunidad Muisca percibe y se relaciona con su entorno.
14. La interpretación de la historia de la construcción urbana de la ciudad de Bogotá, con un enfoque en los asentamientos Muisca, ha permitido comprender la relevancia histórica y cultural de esta comunidad en el desarrollo urbano de la localidad de Suba. La difusión de esta historia a través de artículos de opinión contribuye a promover un mayor conocimiento y apreciación de la herencia cultural de la comunidad Muisca en el contexto urbano actual.
15. En conjunto, el análisis de la metamorfosis urbana, la concepción del territorio y la historia de los asentamientos Muisca en Suba revela la importancia de reconocer y valorar la interrelación entre el desarrollo urbano y las comunidades indígenas en la construcción de identidad y la preservación del patrimonio cultural. Estos hallazgos brindan una base sólida para promover el diálogo intercultural y la planificación urbana

sostenible que respete la diversidad cultural y fortalezca la cohesión social en Suba y más allá.

En conclusión, el análisis del desarrollo urbano de Suba permite entender las diferentes causas y factores que han influenciado su crecimiento a lo largo de la historia, así como identificar los retos y desafíos que enfrenta en la actualidad para su desarrollo sostenible y equitativo.

Lista de Referencia o Bibliografía

Real Academia Española. (2021). Comunidad. En Diccionario de la Lengua Española.

<https://dle.rae.com/community>

Real Academia Española. (2021). Urbano. En Diccionario de la Lengua Española.

<https://dle.rae.es/urban>

Martínez-Cobo, J. (1986). Estudio sobre las dimensiones de los pueblos indígenas y su relación con la naturaleza y los recursos naturales. Documento de las Naciones Unidas, E/CN.4/Sub.2/1986/7/Add.4.

UNESCO. (2003). Convención para la salvaguardia del patrimonio cultural inmaterial.

<https://unesdoc.unesco.org/ark:/48223/pf0000122929>

Real Academia Española. (2021). Identidad. En Diccionario de la Lengua Española.

<https://www.youtube.com/>

García Canclini, N. (2001). Culturas híbridas. Estrategias para entrar y salir de la modernidad. Grijalbo.

Google. (2021). Definición de territorio.

<https://www.google.com/search?q=definicion+de+territorio>

UNESCO. (2006). Declaración universal de la UNESCO sobre la diversidad cultural.

<https://unesdoc.unesco.org/ark:/48223/pf0000145264>

Real Academia Española. (2021). Tradición. En Diccionario de la Lengua Española.

<https://dle.rae.es/tradicion%C3%B3n>

UNESCO. (1982). Declaración de México sobre las políticas culturales.

<https://unesdoc.unesco.org/ark:/48223/pf0000058246>

Cortés, G. (2003). La población indígena urbana. Serie Población y Desarrollo, 20.

Harvey, D. (1989). La condición de la posmodernidad. Blackwell.

Organización Internacional del Trabajo. (1989). Convenio sobre pueblos indígenas y tribales, 1989 (núm. 169).

https://www.ilo.org/dyn/normlex/es/f?p=1000:12100:0::NO:12100:P12100_INSTRUMENT_ID:312314:NO

Merriam-Webster. (2021). Definición de análisis. <https://www.merriam-webster.com/dictionary/analysis>

Mignolo, W. (2017). Época precolombina. En Diccionario de estudios culturales latinoamericanos. Universidad Autónoma Metropolitana.

Vilar, J. (2003). Época colonial. En Diccionario de historia de España. Alianza Editorial.

Bunge, M. (2002). Teoría. En Diccionario de filosofía. Editorial Sudamericana.

Arguedas, JM (2006). Cosmogonía indígena. En Diccionario del Quechua-Español. Instituto de Estudios Peruanos.

Giddens, A. (1984). La constitución de la sociedad: Esquema de la teoría de la estructuración. Prensa de la Universidad de California.

Franco, S. & Florez, A. (2015). Observatorio Ambiental de Bogotá. Recuperado el 25 de mayo de 2023, de <https://www.ambientebogota.gov.co/web/es/suba>

Cámara de Comercio de Bogotá. (2009). Perfil económico y empresarial de Suba (p. 14).

Recuperado de <https://www.ccb.org.co/Servicios/Estudios-economicos-y-sectoriales/Estudios-economicos-y-sectoriales-por-localidad/Estudios-economicos-y-sectoriales-de-Suba>

Anexos

Anexo 1. Panel 1

Anexo 2. Panel 2

Anexo 3. Panel 3

Anexo 4. Panel 4

Anexo 5. Panel completo

Anexo 6. Artículo Científico No. 1

Anexo 7. Artículo Científico No. 2