

MERCADO INFORMAL EN COLOMBIA, VARIABLES Y DETERMINANTES.

ESTUDIANTES

DIANA MERCEDES JIMENEZ ESPINOSA

DIANA PATRICIA TORRES TRUJILLO

LINA PAOLA RAMÍREZ

FACULTAD DE POSGRADOS

ESPECIALIZACIÓN EN GERENCIA FINANCIERA

UNIVERSIDAD LA GRAN COLOMBIA

21 JULIO DE 2018

I. Índice

I. Índice	2
II. Índice de Tablas.....	3
III. Resumen	4
IV. Introducción	5
V. Objetivo General.....	7
VI. Objetivos específicos	7
VII. Definición de informalidad.....	8
VIII. Antecedentes Y Planteamiento	9
IX. Comparativo	10
X. Metodología	16
9.1 Línea de Investigación.....	16
XI. Sub línea de investigación	16
XII. Modelo Lineal De Probabilidad	16
XIII. Análisis de los resultados.....	19
12.1 Indígenas.....	19
12.2 Afrocolombianos.....	22
12.3 Quintil 1	23
12.4 Independientes	24
XIV. Conclusiones	26
XV. Bibliografía.....	27

II. Índice de Tablas

Tabla 1. Características principales trabajador informal. *	9
Tabla 2. Proporción de ocupación informal 23 principales ciudades.*	11
Tabla 3. Informalidad Por Concepto De Sexo 2009 – 2017*	11
Tabla 4. Informalidad Por Concepto De Educación 2009 – 2017*	12
Tabla 5. Informalidad Por Concepto De Posición Ocupacional 2009 – 2017.*	13
Tabla 6. Informalidad por concepto de ramas o actividad 2009 – 2017.*	14
Tabla 7. Variables para usar en el modelo.	17
Tabla 8. Resultados programa stata.	18

III. Resumen

El objetivo de este artículo es la identificación de las principales características de los grupos de personas que pertenecen a la economía informal del país, mediante el análisis y relación de la Gran Encuesta Integral de Hogares (GEIH) 2017 en comparación con la misma encuesta aplicada en 2009, en la que se relaciona información de empleabilidad y prestaciones sociales. Con el análisis de estos nuevos datos se identificará una proporción de aumento o reducción del sector informal y como determinadas características sociales pueden ser determinantes para ser parte o del actual comercio informal en el país.

Con el fin de establecer que características o motivos llevan a que determinados grupos de personas pertenezcan a una economía informal, se desagregaran las consecuencias que trae para el trabajador no tener las garantías mínimas que en este caso la economía formal brinda bajo las normas que expide la ley en el Código sustantivo de Trabajo y/o todas las reformas laborales y prestacionales que establece el gobierno.

Palabras clave: las características, la informalidad, los indígenas, los afrocolombianos, los independientes.

IV. Introducción

El comercio informal en Colombia es un entorno que no discrimina personas, existe una gran diversificación entre nivel de estudios, razas, sexo entre otros. Cada vez se amplía la cantidad de personas que pertenecen a este sector, pero comprender el alcance y naturaleza del mismo no es tarea fácil, sabiendo que se encuentra presente tanto a nivel local en las principales ciudades como a nivel general. Al hablar de Economía Informal se suele relacionar con *“personas que realizan alguna labor sin ningún tipo de remuneración acorde a la misma y que a su vez no tiene ningún régimen de protección social”* (Galvis, 2018) ; pero comprender las características y naturaleza de la informalidad trae consigo muchas más connotaciones.

Para iniciar, al pertenecer a la economía informal se está dejando de lado muchos beneficios que bajo la economía formal se pueden disfrutar, algunos de estos serían *“pago justo por las labores realizadas, primas, cesantías, vacaciones, afiliaciones a los regímenes de salud y pensión, experiencia certificada, subordinación entre otras”* (Codio Sustantivo del Trabajo , 2018). De esta forma se ve a un trabajador informal desprotegido y que al mismo tiempo está incumpliendo la ley por la evasión de impuestos al no realizar un reporte en ninguna entidad vigilada sobre sus labores comerciales.

Siguiendo por la línea de la informalidad, para algunos autores esta no solo se centra en el tipo de actividad que realiza la persona, también se ven reflejados aspectos como el tamaño de la organización donde se trabaja, condiciones laborales, oportunidades y otros de los cuales se identificarán más adelante con unas definiciones planteadas.

Con la información toda de la Gran Encuesta Integral de Hogares (GEIH) SEP 2017 (Departamento Administrativo Nacional de Estadística - DANE, 2017), el DANE identifica una serie de características propias de las personas que pertenecen a este tipo de economía, mostrando así desde aspectos socio culturales, socio económicos, geográficos entre otros, que dan parte a un incremento sustancial en los últimos años, donde dichas características suelen ser constantes.

Es por esto que el objetivo principal de este artículo es Identificación de las principales características de los trabajadores que hacen parte del mercado informal en Colombia (cabecera) plateadas en la Encuesta integral de hogares 2009 actualizada a 2017.

El orden de este artículo se relaciona así: En el primer capítulo se presentan varias definiciones relacionadas con la informalidad para que así se tenga un horizonte más amplio y sirva como argumento a la tesis planteada. En el segundo capítulo se encontrará el planteamiento del problema, antecedente y comparativo. En el tercer capítulo el planteamiento de la metodología realizada y resultados. En el cuarto capítulo se realizará el análisis a partir de los resultados obtenidos.

V. Objetivo General

Identificar las principales características de los grupos de personas que pertenecen a la economía informal del país, mediante el análisis y relación de la Gran Encuesta Integral de Hogares (GEIH) 2017 en comparación con la misma encuesta aplicada en 2009.

VI. Objetivos específicos

- Evaluar las características más relevantes que llegan a ser determinantes para que grupos de personas sean parte de la economía informal del país.
- Analizar el aumento o reducción de los trabajadores de la economía informal.

VII. Definición de informalidad

Para la (Organización internacional del Trabajo) OIT la economía informal está relacionada con hasta las tres cuartas partes de todo el empleo no agrícola en los países en desarrollo. (Organización Internacional del Trabajo, 2018)

En Colombia el DANE considera toda economía informal a todas las actividades realizadas en entornos particulares tales como empleadas de servicio, trabajadores por cuenta propia (no independientes profesionales), trabajadores familiares sin remuneración en empresas, peones, obreros, jornaleros, aquellos que laboran en establecimientos con menos de 5 personas. (Departamento Administrativo Nacional de Estadísticas DANE, 2018)

Luis Armando Galvis A. toma la definición de Economía informal analizándola desde el punto de vista del trabajador. Siendo así que un trabajador es informal si no cumple con parámetros tales como; pertenecer a un régimen contributivo de salud como cotizante y no como beneficiario, cotizar en un fondo de pensión o por consiguiente estar pensionado, tener un contrato de trabajo por escrito sin importar el tiempo de ejecución y cumpla con las especificaciones del código sustantivo de trabajo y por último tener remuneración igual o superior a lo que se conoce como SMLV Salario Mínimo Legal Vigente por hora.

Es aquí donde la Economía informal toma un concepto con características cuantitativas y cualitativas en un perfil socioeconómico, ya que si se compara con una economía formal se evidenciaría un sin número de desventajas para los trabajadores informales, en donde la calidad del empleo no sería la adecuada, se presentan riesgos sin ningún tipo de protección y atención inmediata, la remuneración estaría ligada a criterios muy diferentes de un desempeño laboral, baja calidad de vida y aumento de la pobreza. (Galvis, 2018)

Tabla 1. *Características principales trabajador informal.* *

Características principales – Trabajadores Economía Informal	
	Microempresas menos de 5 trabajadores
	Trabajadores cuenta propia
	Trabajador servicio domestico
	Ayudante familiar sin remuneración
	Trabajador del campo
	Peones
	Jornaleros
	Tipo de afiliación a régimen de salud y pensión.

Tabla 1. *Características principales trabajador informal.* *

Adaptado de (Galvis, 2018)

NOTA * principales características del comercio informal, recopilación de datos según definiciones planteadas.

VIII. Antecedentes Y Planteamiento

El concepto de informalidad ha cambiado a lo largo del tiempo y en relación estrecha con los determinantes y consecuencias de la misma. Una primera generación de trabajos puede asociarse con una informalidad ligada a situaciones de pobreza, marginalidad, subempleo, entre otras y una segunda generación de trabajo informal está enfocada al incumplimiento de normas establecidas en la economía como impuestos, rentas y otros, este análisis realizado por Hirschman (1970), Mincer (1976) y de De Soto (1989). (Mejia, 2012)

El grado de informalidad se puede medir como la proporción de la producción o del trabajo informal con respecto al total. En Colombia este es alto, como se presenta en muchas economías en desarrollo y desarrolladas. La economía informal en el país la presentan como un equilibrio parcial, sin mostrar preocupación por los costos sociales y detrimento patrimonial que esta presenta. (Mejia, 2012)

La economía informal se ha tomado como la posibilidad de tener una fuente de ingreso en un hogar, sin importar el sexo, nivel educativo, raza, ideología, posición social entre otras y la mayoría de los casos por la falta de oportunidades laborales, desempleo, desplazamiento del campo a la ciudad, problemas políticos, otros, impulsan aún más la informalidad.

Para el 2017 el comercio informal en Colombia ocupaba el 48,2% representado en 23 principales ciudades metropolitanas. Siendo sectores como el hotelero, restaurantes y comercio las principales fuentes de ocupación. (Portafolio, 2018)

Pero ¿cuál es la razón para que el índice de informalidad sea tan alto?, o ¿Cuáles son aquellas características que determinan o posibilitan que un determinado grupo de personas pertenezcan a la informalidad? Con el estudio de varias teorías se ha ampliado el concepto de informalidad, el cual no está ligado simplemente a las personas que realizan un trabajo por cuenta propia sin ningún tipo de remuneración justa y que simplemente no cotizan en ningún régimen de protección.

IX. Comparativo

Con el análisis de la Gran Encuesta Integran de Hogares (GEIH) 2017 se busca proporcionar las principales características de los trabajadores del sector informal y a su vez identificar las ciudades del país con mayor índice de informalidad.

Para el periodo de análisis, se toman las 23 principales ciudades y áreas metropolitanas del país, en las cuales se evidencia mayor proporción de informalidad en: Cúcuta A.M (72,4%), Sincelejo (64,9%), y Riohacha (63,4%), a su vez las ciudades con menos proporción de informalidad fueron Manizales A.M (39,7), Bogotá D.C (42,3%) y Medellín A.M (42,8%). (Departamento Administrativo Nacional de Estadística - DANE, 2017)

Tabla 2. *Proporción de ocupación informal 23 principales ciudades.**



Tabla 2. *Proporción de ocupación informal 23 principales ciudades.**

Adaptado del DANE.

- **Nota:** 23 Principales ciudades con reportes de informalidad significativos, donde ciudades como Barranquilla, Bucaramanga, Cali, Cúcuta, Manizales, Medellín, Pereira, desarrollan actividades de comercio informal en horario AM, ya sea por afluencia de personas, clima, tipo de actividad.

Igualmente, a través de la Gran Encuesta Integral de Hogares (GEIH) 2017, se presenta un leve comparativo de indicadores y características en relación con el mismo periodo encuestado en 2009. Tomando indicadores como sexo educación, posición ocupacional, ramas actividad, de las mismas 23 ciudades metropolitanas del país, Así:

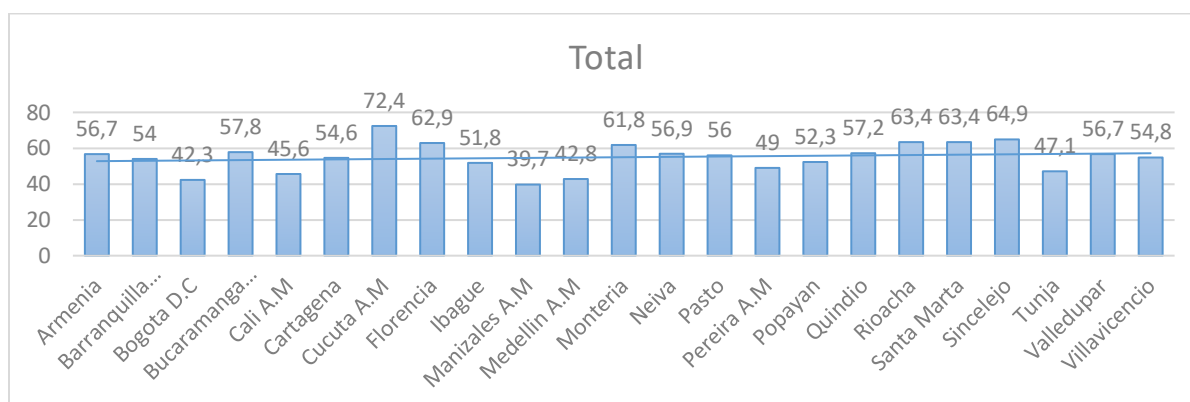
Tabla 3. *Informalidad Por Concepto De Sexo 2009 – 2017**

CONCEPTO SEXO	2009	2017
	JULIO – SEPTIEMBRE	JULIO – SEPTIEMBRE
Ocupados 23 ciudades y áreas metropolitanas	9.824	11.961
Informales	5.182	5.831 *
Formales	4.642	6.131
Hombres	5.379	6.506
Informales	2.734	3.081**
Formales	2.644	3.424
Mujeres	4.445	5.456

Informales	2.448	2.749***
Formales	1.997	2.706

Tabla 3. *Informalidad Por Concepto De Sexo 2009 – 2017**

Adaptado de DANE. (Departamento Administrativo Nacional de Estadística - Anexo Informalidad 2017, 2018)

NOTA: Resultados en miles, por efecto del redondeo en miles, comparación de 2009 a 2017 por concepto de sexo, de un total de encuestados que informan pertenecer tanto a la economía formal o economía informal.

*Total de población encuestada que pertenece a la economía informal.

**Total de hombres encuestados que pertenecen a la economía informal.

***Total de mujeres encuestadas que pertenecen a la economía informal.

Tabla 4. *Informalidad Por Concepto De Educación 2009 – 2017**

CONCEPTO - EDUCACIÓN	2009 JULIO – SEPTIEMBRE	2017 JULIO – SEPTIEMBRE
Ocupados 23 ciudades y áreas metropolitanas	9.824	11.961
Ninguno	170	163
Primaria	2.023	1.869
Secundaria	4.674	5.603
Superior	2.955	4.324
No informa	1	3
Informales	5.182	5.831*
Ninguno	152	143**
Primaria	1.601	1.465***
Secundaria	2.713	3.218****
Superior	716	1.003*****
No informa	0	1*****
<i>Formales</i>	4.642	6.131
Ninguno	18	20
Primaria	422	404
Secundaria	1.962	2.385
Superior	2.239	3.320
No informa	0	1

Tabla 4. *Informalidad Por Concepto De Educación 2009 – 2017**

Adaptado de DANE. (Departamento Administrativo Nacional de Estadística - Anexo Informalidad 2017, 2018)

NOTA: Resultados en miles, por efecto del redondeo en miles, comparación de 2009 a 2017 por concepto de Educación, de un total de encuestados que informan pertenecer tanto a la economía formal o economía informal.

- * Total de población encuestada que pertenece a la economía informal.
 **Total de encuestados que informan no tener ningún nivel de educación.
 *** Total de encuestados que reportan tener nivel de educación primaria.
 **** Total de encuestados que reportan tener nivel de educación secundaria.
 ***** Total de encuestados que reportan tener nivel de educación superior.
 ***** Total de encuestados que no reportan ningún nivel de educación.

Tabla 5. Informalidad Por Concepto De Posición Ocupacional 2009 – 2017.*

CONCEPTO – POSICIÓN OCUPACIONAL	2009 JULIO – SEPTIEMBRE	2017 JULIO – SEPTIEMBRE
Ocupados 23 ciudades y áreas metropolitanas	9.824	11.961
Empresa particular	4.426	5.919
Empresa. Gobierno	458	454
Empresa. Domestico	416	378
Cuenta propia	3.768	4.477
Patrón o empleador	477	481
Trabajador familiar sin remuneración	239	214
Trabajador sin remuneración en empresas de otros hogares	24	21
Jornalero o Peón	10	9
Otro	6	9
Informales	5.182	5.831*
Empresa. Particular	1.018	1.198**
Empresa. Domestico	415	378***
Cuenta propia	3.122	3.631****
Patrón o empleador	373	396*****
Trabajador familiar sin remuneración	226	204*****
Trabajador sin remuneración en empresas de otros hogares	23	18*****
Jornalero o Peón	5	4*****
Otro	0	0*****
Formales	4.642	6.131
Empresa. Particular	3.408	4.720
Empresa. Gobierno	458	454
Empresa. Domestico	1	0
Cuenta propia	646	846
Patrón o empleador	104	85
Trabajador familiar sin remuneración	13	9

Trabajador sin remuneración en empresas de otros hogares	2	3
Jornalero o Peón	5	4
Otro	6	9

Tabla 5. *Informalidad Por Concepto De Posición Ocupacional 2009 – 2017.**

Adaptado de DANE. (Departamento Administrativo Nacional de Estadística - Anexo Informalidad 2017, 2018)

NOTA: Resultados en miles, por efecto del redondeo en miles, comparación de 2009 a 2017 por concepto de posición ocupacional, de un total de encuestados que informan pertenecer tanto a la economía formal o economía informal.

* Total de población encuestada que pertenece a la economía informal.

**Total de encuestados que informan ocupación empresa particular.

*** Total de encuestados que reportan ocupación empresa doméstica.

**** Total de encuestados que reportan ocupación por cuenta propia.

***** Total de encuestados que reportan ocupación de patrón o empleador.

***** Total de encuestados que reportan ocupación familiar sin remuneración.

***** Total de encuestados que reportan ocupación sin remuneración en empresas de otros hogares.

***** Total de encuestados que reportan ocupación como jornalero o peón.

***** Total de encuestados que reportan ocupación en otro tipo de posición.

Tabla 6. *Informalidad por concepto de ramas o actividad 2009 – 2017.**

CONCEPTO – RAMAS ACTIVIDAD	2009 JULIO – SEPTIEMBRE	2017 JULIO – SEPTIEMBRE
Ocupados 23 ciudades y áreas metropolitanas	9.824	11.961
No informa	10	2
Agricultura, pesca, ganadería, caza y silvicultura	101	104
Explotación de minas y canteras	27	31
Industria Manufacturera	1.667	1.750
Suministro de electricidad, gas y agua	46	64
Construcción	578	784
Comercio, hoteles y restaurantes	2.972	3.657
Transporte, almacenamiento y comunicaciones	977	1.125
Intermediación financiera	195	237
Actividades inmobiliarias, empresariales y de alquiler	970	1.463
Servicios comunales, sociales y personales	2.280	2.746
Informales	5.182	5.831*

No informa	4	1**
Agricultura, pesca, ganadería, caza y silvicultura	56	57***
Explotación de minas y canteras	5	4****
Industria Manufacturera	697	735*****
Suministro de electricidad, gas y agua	3	1*****
Construcción	393	481*****
Comercio, hoteles y restaurantes	2.100	2.441*****
Transporte, almacenamiento y comunicaciones	634	695*****
Intermediación financiera	19	27*****
Actividades inmobiliarias, empresariales y de alquiler	405	478*****
Servicios comunales, sociales y personales	866	911*****
<i>Formales</i>	4.642	6.131
No informa	6	0
Agricultura, pesca, ganadería, caza y silvicultura	45	47
Explotación de minas y canteras	22	28
Industria Manufacturera	970	1.015
Suministro de electricidad, gas y agua	43	63
Construcción	185	303
Comercio, hoteles y restaurantes	872	1.216
Transporte, almacenamiento y comunicaciones	343	430
Intermediación financiera	176	210
Actividades inmobiliarias, empresariales y de alquiler	565	985
Servicios comunales, sociales y personales	1.414	1.835

Tabla 6. Informalidad por concepto de ramas o actividad 2009 – 2017.*

NOTA: Resultados en miles, por efecto del redondeo en miles, comparación de 2009 a 2017 por concepto de ramas o actividad, de un total de encuestados que informan pertenecer tanto a la economía formal o economía informal.

* Total de población encuestada que pertenece a la economía informal.

**Total de encuestados que no informa rama o actividad.

*** Total de encuestados que reportan actividad en agricultura, pesca, ganadería, caza y silvicultura.

**** Total de encuestados que reportan actividad en explotación de minas y canteras.

**** *Total de encuestados que reportan actividad en industria manufacturera.*
***** *Total de encuestados que reportan actividad en suministro de electricidad, agua y gas.*
***** *Total de encuestados que reportan actividad en construcción.*
***** *Total de encuestados que reportan actividad en comercio, hoteles y restaurantes.*
***** *Total de encuestados que reportan actividad en transporte, almacenamiento y comunicaciones.*
***** *Total de encuestados que reportan actividad en intermediación financiera.*
***** *Total de encuestados que reportan actividad en actividades inmobiliarias, empresariales.*
***** *Total de encuestados que reportan actividad en servicios comunales, sociales y personales.*

X. Metodología

9.1 Línea de Investigación

- Desarrollo económico y calidad de vida

XI. Sub línea de investigación

- Economía laboral.

El caso empírico que se está desarrollando se basa en el artículo titulado “***El mercado de trabajo informal en Colombia Identificación y Características por Raquel Bernal 2008*** “. Este trabajo evalúa los determinantes del trabajo informal del mercado laboral en Colombia. (Bernal, 2008)

Al igual que el artículo referenciado, se ha tomado de la información, que se encuentra disponible en la Gran Encuesta Integral de Hogares 2017, se desarrolló el objetivo principal del de este artículo, el cual es identificar las principales características propias de las personas que hacen parte de la economía informal. En esta sección se estimarán los determinantes de la informalidad, ya se estudió el tipo de sexo, educación, posición ocupacional y ramas de actividad.

Siguiendo las metodologías de modelos probabilísticos como, Probit, basados en módulos de información aplicados por el DANE, en la Encuesta Integral de Hogares 2017.

XII. Modelo Lineal De Probabilidad

En un modelo en donde **Y** es cuantitativa, el objetivo consiste en estimar su valor esperado o media esperada, dados los valores de las regresiones. En los modelos

donde **Y** es cualitativa (dicotómica), el objetivo es encontrar la probabilidad de que un acontecimiento suceda, como por ejemplo poseer una característica propia del trabajador informal, (edad, sexo, raza, otros). Los modelos de regresión con respuesta cualitativa a menudo se conocen como modelos de probabilidad. Un modelo lineal de probabilidad puede ser escrito de la siguiente manera:

$$Y_i = \beta_1 + \beta_2 X_i + u_i$$

Donde **X** son por ejemplo el sexo de la persona *i*; y la variable regresada **Y** toma el valor $Y_i = 1$, si la persona es sexo masculino; y $Y_i = 0$ si no es, el modelo anterior donde la variable regresada es binaria o dicotómica recibe el nombre de modelo lineal de probabilidad (MLP).

Este modelo se desarrolla con el fin de registrar datos más cercanos a la realidad teniendo en cuenta que los resultados por condicional se deben encontrar entre 0 y 1. (Florez, 2012)

Este análisis se desarrolla por medio del programa STATA ejecutando comandos, desplegando una lista de variables propias de la encuesta efectuada por el DANE, para efectos del estudio se tomarán las siguientes variables:

Tabla 7. *Variables para usar en el modelo.*

VARIABLES DEL MODELO	VARIABLES EN LA BASE	DESCRIPCIÓN
Y	Informal	Es una dummy que toma el valor de uno cuando se cumplen las características de informalidad y cero en caso contrario.
	Hombre Edad_15_18 Edad_19_24 Edad_25_44 Edad_45_mas Jefe hogar	Conjunto de variables explicativas. Todas son

X	Cónyuge Hijo Nieto Otro pariente Cabecera Educación primaria Educación secundaria Educación superior Indígena Afrocolombiano Quintil_1 Independiente otros	dicótomas que toman el valor de uno si cumplen con la característica descrita en el nombre de la variable y cero de lo contrario.
---	---------------------------------------------------------------------------------------------------------------------------------------------------------------------------------------------	-----------------------------------------------------------------------------------------------------------------------------------

Tabla 7. Variables para usar en el modelo.

Adaptado de FUNDAMENTOS DE ECONOMETRÍA INTERMEDIA: TEORÍA Y APLICACIONES
(Alvarez, 2008)

Para llevar a cabo este objetivo en Stata, se usa comandos donde las variables clasifican los determinantes más significativos en la economía informal, tomando así los valores en positivo que serán el resultado final de la aplicación del Stata.

Es así como arroja los siguientes resultados:

Tabla 8. Resultados programa stata.

Variable	Coeficiente	Probabilidad > 0,00
Indígena	0.0685041	6,85 *
Afrocolombiano	0.0238202	2,38 **
Quintil 1 pobreza	0.1427441	14,274 ***
Independientes	0.3579039	35,79 ****

Tabla 8. Resultados programa stata.

Nota: análisis de resultados

*Significativo al 93%

** Significativo al 97%

*** Significativo al 86%

**** Significativo al 64%

XIII. Análisis de los resultados

12.1 Indígenas

Con la fundación de la República de Colombia los indígenas fueron considerados como ciudadanos, con igualdad de derechos --al menos formalmente-- a la mayoría de los colombianos (excepto los esclavos); la Constitución de Cúcuta de 1821 abolió el "odioso" pago del tributo personal, el servicio personal obligatorio y se ordenó, entre otros aspectos, la división de los resguardos --tierras de propiedad colectiva regidas por un cabildo de indios--, con el fin de que los indígenas gozasen de la propiedad privada.

En las décadas subsiguientes --con excepción de ciertas medidas transitorias expedidas por Bolívar en 1828 o la ley 90 promulgada por el Estado Soberano del Cauca en 1859-- se incrementó la división de los resguardos, o sea la parcelación de las tierras indígenas y la extinción de los cabildos de indios.

En Colombia, en cambio, la cuestión indígena desempeña un papel secundario en general. En buena medida ello guarda relación con el hecho de que la participación de los sectores indígenas en el total de la población no supera el 2%. De allí que la Asamblea Constituyente no tuvo mayores problemas en concederle amplios derechos en la Constitución Política de Colombia del 20 de julio de 1991 (CP).

La cuestión indígena está estrechamente relacionada con la problemática general de los derechos humanos, aunque no se limita a ella. En tanto que en lo concerniente a la conformación y el desarrollo del estatus constitucional se registran considerables avances para los pueblos indígenas en Colombia, su realidad es todo menos satisfactorio y se ve caracterizada por continuas y graves lesiones a sus derechos humanos. (Camacho, 2017)

A hoy la población indígena colombiana tiene grandes rezagos en educación, empleo y capacidad económica en comparación con otros grupos étnicos.

En el mundo hay aproximadamente 370 millones de indígenas, distribuidos en al menos 90 países, según datos de la Organización de Naciones Unidas (ONU). En el reciente estudio realizado por el Banco Mundial *Latinoamérica indígena en el siglo*

XX/ fueron expuestos varios mensajes contrastantes para la población indígena de Latinoamérica.

Por un lado, los pueblos indígenas mejoraron el acceso a muchos servicios básicos y a la educación y redujeron sus niveles de pobreza. Además, mejoró su inclusión en procesos de toma de decisión y se aprobaron marcos legales que protegen sus derechos.

Sin embargo, persisten brechas y barreras que limitan la condición de igualdad de los pueblos indígenas respecto al resto de la población.

Colombia, de acuerdo con el Ministerio de Salud y Protección Social, tiene las tasas más bajas de población indígena respecto a su población total, en comparación con otros países latinoamericanos, como Perú o Guatemala.

No obstante, la Organización Nacional Indígena de Colombia (ONIC) reporta la existencia de 102 pueblos indígenas, lo que da cuenta de uno de los problemas transversales de la situación de los indígenas en el país, que es la debilidad de la información sobre los pueblos y comunidades indígenas de Colombia.

Los indígenas son la población que más sufre las consecuencias de alta informalidad laboral que existe en el país. Además, los indígenas son el menor porcentaje de asalariados en el sector privado.

Pero la informalidad no es una condición única de los indígenas colombianos. La mayoría de las comunidades indígenas en Latinoamérica experimentan la misma situación. Esto podría explicarse porque, si bien no existen grandes diferencias en términos de desempleo entre la población indígena y no indígena, la primera accede principalmente a puestos de trabajo de menor calificación y mal remunerados en los diferentes países de la región, de acuerdo con el Banco Mundial. (OBSERVATORIO DE LA DEMOCRACIA, 2017)

La magnitud de los problemas de los pueblos indígenas impone desafíos no solo al mercado, sino también al avance democrático y a las prácticas de reforma del Estado Colombiano. (RANGEL, 2002)

¿Cuáles son esas prácticas del Estado Colombiano?

Es frecuente que el Estado colombiano reciba críticas de parte de la comunidad internacional sobre su relación con los pueblos indígenas.

En su informe más reciente, Amnistía Internacional advierte que más de una tercera parte de los pueblos indígenas de Colombia están amenazados con “exterminio” y se enfrentan a una situación difícil como resultado del desplazamiento forzoso, las incursiones violentas y la imposición de megaproyectos, todo esto empeorado por las firmas de tratados de libre comercio. (VELASCO, 2013)

Para remediar el desbalance, desde comienzos de la década pasada el país emprendió reformas tendientes a flexibilizar el mercado para hacer su funcionamiento más eficiente, por medio de la disminución de los costos de despido, la modificación de la jornada ordinaria, la reducción del recargo dominical, las exenciones transitorias de los parafiscales por la generación de empleo de ciertas características y, más recientemente, la eliminación de los parafiscales con destino al ICBF y al SENA, junto con la disminución de la contribución a salud a cargo del empleador y el fortalecimiento del monitoreo por parte del ministerio de trabajo.

Colombia tiene planes de ser en 2025 la más educada de América latina y el cumplimiento de esta meta nos debe ayudar a incrementar la productividad laboral. Con ello vendrán mejores salarios para todos. (ARANGO, 2016)

Aunque en Colombia existan políticas de atención a la población indígena, estas no han sido del todo o para nada efectivas, el conflicto armado aun con la firma de un proceso de paz es uno de los más grandes y graves atenuantes para la situación de pobreza, analfabetismo y todo un sinfín de oportunidades para esta población.

Ya no es inusual encontrar en las calles de las ciudades principales del país, personas adultos y niños vendiendo artesanías y ropa elaborada con diferentes materiales, manteniendo su identidad en cuanto a vestuario y dialecto.

12.2 Afrocolombianos

Siendo un país multicultural, el tema del racismo sigue siendo uno de los grandes problemas de desarrollo social, sin importar que en la Constitución Política de 1991 se estipula hacer una sociedad Colombina incluyente, ha estado muy lejos de ser real.

Las cifras e indicadores son el claro ejemplo de las dificultades sociales por las cuales están pasando estas comunidades, muchas de ellas viven en extrema pobreza y marginalidad debido a las pocas garantías de una vida digna. Aunque el trabajo en este ámbito no resulta ser el eje central de la vida de un ser humano, pero es la herramienta para la obtención de los bienes materiales de primera necesidad. Lo que conlleva al rebusque o trabajo informal.

El estado como estrategia para hacer cumplir lo establecido por la constitución decidió catalogar como minoría a estos grupos sociales que no cuentan con los recursos económicos para su sustento diario. De acuerdo con esto es necesario entender el concepto de acuerdo a significado dado por el diccionario de la Real Academia Española como “parte de la población de un Estado que difiere de la mayoría de la misma población por la raza, la lengua o la religión”. De por si la significación tiene carácter de exclusión ya que se realiza una categorización por conceptos que más que ser conceptos diferenciales resultan ser la brecha para que se presente fenómenos de racismo.

En el caso de Bogotá no es necesario hacer énfasis a las estadísticas, solo con un simple ejercicio de observación se puede determinar que el número de personas afrocolombianas desempeñándose en espacios laborales son limitados, ya que como primera medida los estamentos de educación no establecen estrategias para vinculación de estas comunidades, como también las empresas no generan estos espacios de participación. De manera opuesta si se evidencia un gran número de personas afrocolombianas desempeñándose en cargos de menor rango u operativo, y

de manera informal, por esta razón para la población de Bogotá se convirtió en tradición ver que la gran mayoría de vendedores ambulantes son pertenecientes a comunidades afrocolombianas (SERNA, 2018)

12.3 Quintil 1

En Colombia, la medición de la pobreza se hace por dos métodos que son complementarios: el primero es el método indirecto con el que se identifica la capacidad adquisitiva de los hogares a través de su ingreso per cápita con relación a una canasta mínima de bienes y servicios o línea de pobreza; la insatisfacción o privación de esta canasta define la condición de pobreza monetaria. Cuando la relación se hace con respecto a la canasta de bienes de alimentación, la privación de la misma determina la condición de pobreza extrema monetaria; si además de alimentos incluye otros bienes y servicios básicos como transporte, salud, educación, recreación, entre otros, se determina la condición de pobreza total. El segundo método, denominado directo, se basa en la satisfacción relacionada con ciertas condiciones vitales entre ellas salud, educación, empleo, niñez y juventud y condiciones de la vivienda, todo esto bajo el enfoque de capacidades y funcionamientos; un determinado grado de insatisfacción de las condiciones conduce a un estado de pobreza multidimensional.

Por zonas, las cabeceras y otras cabeceras fueron significativas al igual que las otras cabeceras A nivel nacional el aumento de la incidencia de la pobreza extrema, siendo ésta significativa.

Las variaciones de la incidencia de la pobreza en el último año se explican principalmente por el efecto línea de pobreza; esto es, por el cambio en los precios, incrementando las incidencias en todos los dominios siendo contrarrestado este efecto por el de crecimiento del ingreso real y unas leves mejoras en distribución, con excepción de la zona rural. (DEPARTAMENTO NACIONAL DE PLANEACIÓN, 2018).

12.4 Independientes

Este índice se incrementó en la actualización de los datos que se efectuaron en la encuesta integral de hogares colombianos del año 2017.

El motivo por el cual se incrementó este índice es porque la informalidad laboral es una imagen que va más allá de nuestra convicción, que solo las personas que trabajan en la calle o independientes son consideradas informales.

Se debe tener presente que el incremento de este indicador está incluido, los trabajadores que no están legalizados porque su labor no cumple con los requisitos que pide el IPES (Instituto Para La Economía Social).

El incremento se refleja también en la cantidad de horas que hacen los trabajadores independientes, ellos trabajan más de 11 horas diarias, para un total de 77 horas a la semana incluyendo domingos y festivos, cuando la ley colombiana establece 8 horas diarias, hasta sumar 48 horas a la semana con un día de descanso a la semana.

A demás se considera que hay barreras reales que perjudican a las personas en la búsqueda de un trabajo formal. Es la falta de experiencia y esto hace que se convierta en un circuito inmoral, porque a los jóvenes no les brindan la oportunidad de trabajar y por falta de esta oportunidad de trabajo no se obtiene la experiencia que se requiere y eso con lleva a los jóvenes a trabajar de manera independiente.

La edad es otro factor que influye a la hora de buscar un trabajo formal, pues las personas que superan los 36 o los 60 años tienden a tener menos posibilidades de ser contratados y esto hace que el índice de la informalidad se incremente.

La formación académica es otro factor que juega un papel muy importante, en las empresas cada día requieren personal con formación académica específica para desarrollar actividades concretas; académicamente se cumple el requisito, pero la experiencia que requiere la empresa no se cumple, esto conlleva a las personas a ser independientes o acudir al trabajo informal o independiente.

Otro factor que afecta la informalidad es la expedición de la libreta militar y su alto costo, para aquellos hombres que deben tener el documento para acceder a un trabajo de manera formal y ellos se refugian en la informalidad ya que para desempeñarlo no se requiere este documento.

El estado que ha hecho para mitigar este indicador.

“En el gobierno de Santos y desde agosto de 2010 se han creado más de tres millones y medio de nuevos empleos, creó el Ministerio de Trabajo” (Departamento Administrativo de la Presidencia de la República, 2018) (4 de mayo del 2011) y con la creación de esta entidad ha creado programas quien los lidera la viceministra María Eugenia Aparicio quien supervisa todos los Programas entre ellos Transfórmate que es para víctimas del conflicto armado.

“También para la generación de empleo ha realizado reducción de costos en los parafiscales de las empresas; También se creó el Servicio Público de Empleo(en el año 2013) , con el cual “más de un millón ochocientos mil personas han encontrado un empleo formal”; también hizo efectiva la propuesta del partido liberal que era la ley del primer empleo donde puso fin con el requisito de la libreta militar para acceder al trabajo formal” (Departamento Administrativo de la Presidencia de la República, 2018)

Se fortaleció el SENA para que pudiera formar a más colombianos. Pasaron de 960 mil cupos en el año 2010 a más de 1.3 millones en para el 2017.

También creó el servicio que ha prestado el Mecanismo de Protección al desempleo, permitiendo que más de 300 mil colombianos que perdieron su trabajo pudieran continuar aportando a pensión, salud, subsidio familiar u bono de alimentación por seis meses, mientras volvían a incorporarse al sistema laboral.

El gobierno ha realizado un trabajo de manera ardua pero no ha sido suficiente para contrarrestar esta ola del trabajo independiente sigue siendo muy fuerte y cada día afecta más a la población sin contar la cantidad de migrantes venezolanos que hay hoy en día trabajando por menos de un salario mínimo y estas causas lleva a que las personas busquen un trabajo de manera independiente.

XIV. Conclusiones

En Colombia a través de los años y con ellos los Gobiernos y sus políticas de acción para mitigar el fenómeno del trabajo informal, con el estudio y análisis realizados a la encuesta Nacional de hogares 2017, evidenciamos que este fenómeno ha ido en aumento, aun y cuando los Gobernantes de turno han deseado y logrado en menor parte cambios, con la generación de empleos, en donde la remuneración sea básica pero segura. Si, segura en cuanto a tener seguridad social, cubrimiento de los servicios básicos de salud para el empleado y su familia, segura para que formen parte de la fuerza laboral del país, y segura para lograr bajar los índices que a través del tiempo siguen y siguen creciendo.

Es de asombrarnos que aun en este tiempo, en pleno auge de tecnología, de derechos ambientales, pero más de respeto e inclusión en la sociedad, los afrodescendientes y los indígenas sigan siendo uno de los porcentajes más altos que presentan en el trabajo informal en las principales ciudades del país.

Aun existiendo políticas, documentos, leyes tan vitales, importantes, y de gran compromiso como lo es nuestra carta magna del año 1991, el estado Colombiano asegura dar participación política, asegurar el cuidado de los recursos naturales y con ellos las poblaciones nativas, tristemente en la práctica se quedan cortos cuantos deseos ha tenido el pueblo Colombiano porque lo que allí se reza, sea una realidad.

Por tanto, es importante y fundamental que el Estado Colombiano, y sus programas para la reducción del desempleo y la informalidad, se enfoquen en empoderar procesos productivos eficientes y que incluyan a toda la población aquí estudiada, con el fin de gestionar su desarrollo y así potenciar el aporte que hagan a la economía del país.

Vale la pena resaltar que, en este proceso, la educación es algo vital e importante sino lo es todo para que el trabajo informal deje de ser un fenómeno en crecimiento. Se requiere de personas capacitadas, con educación que les permita adquirir nuevas competencias, acordes con las opciones de empleabilidad que ofrece el mercado laboral, cada vez más exigente.

XV. Bibliografía

- Alvarez, R. A. (2008). *FUNDAMENTOS DE ECONOMETRÍA INTERMEDIA*:. Bogota : CEDE.
- ARANGO, L. E. (17 de NOVIEMBRE de 2016). *DINERO.COM*. Obtenido de <https://www.dinero.com>:
<https://www.dinero.com/economia/articulo/reducir-la-informalidad-en-colombia-debe-ser-una-prioridad-por-luis-eduardo-arango/239050>
- Bernal, R. (2008). *El mercado de trabajo informal en Colombia*:. Bogota : Universidad de los Andes.
- Camacho, R. P. (2017). <http://www.banrepcultural.org>. Obtenido de <http://www.banrepcultural.org>:
<http://www.banrepcultural.org/biblioteca-virtual/credencial-historia/numero-146/estado-y-pueblos-indigenas-en-el-siglo-xix>
- Codio Sustantivo del Trabajo . (22 de 05 de 2018). *Ley 100 de 1993*. Obtenido de Ley 100 de 1993:
<http://www.ilo.org/dyn/travail/docs/1501/CODIGO%20SUSTANTIVO%20DEL%20TRABAJO%20concordado.pdf>
- Departamento Administrativo de la Presidencia de la República. (28 de Junio de 2018). *Presidencia de la República*. Obtenido de Presidencia de la República:
<http://es.presidencia.gov.co/AtencionCiudadana/rendicion-cuentas-2017>
- Departamento Administrativo Nacional de Estadística - Anexo Informalidad 2017. (22 de 05 de 2018). *Gran Encuesta Integral de Hogares*. Obtenido de Gran Encuesta Integral de Hogares:
https://www.dane.gov.co/files/investigaciones/boletines/ech/ech_informalidad/bol_ech_informalidad_oct17_dic17.pdf
- Departamento Administrativo Nacional de Estadísticas DANE. (22 de 05 de 2018). *Medición de Empleo Informal y Seguridad social* . Obtenido de Medición de Empleo Informal y Seguridad social :
https://www.dane.gov.co/files/investigaciones/boletines/ech/ech_informalidad/bol_ech_informalidad_mar17_may17.pdf
- Departamento Administrativo Nacional de Estadística - DANE. (2017). *Gran Encuesta Integrada de Hogares 2017*. Bogota: Departamento Administrativo Nacional de Estadística - DANE. Obtenido de Gran Encuesta Integrada de Hogares 2017.
- DEPARTAMENTO NACIONAL DE PLANEACIÓN. (22 de 05 de 2018). *POBREZA MONETARIA Y POBREZA*. Obtenido de POBREZA MONETARIA Y POBREZA:
<https://colaboracion.dnp.gov.co/CDT/Desarrollo%20Social/Pobreza%20Monetaria%20y%20Multidimensional%20en%20Colombia%202016.pdf>
- Florez, O. M. (22 de 05 de 2012). *Universidad Santo Tomas* . Obtenido de Universidad Santo Tomas :
<file:///C:/Users/ADMIN/Contacts/Downloads/10-15-1-PB.pdf>
- Galvis, L. A. (22 de 05 de 2018). *Informalidad Laboral en las Áreas*. Obtenido de Informalidad Laboral en las Áreas:
http://www.repository.fedesarrollo.org.co/bitstream/handle/11445/271/Co_Eco_Sem1_2012_Galvis.pdf?sequence=2&isAllowed=y

- Mejia, C. E. (22 de 05 de 2012). *Repositorio Banco de la Republica*. Obtenido de Informalidad: Teoría e Implicaciones:
<http://repositorio.banrep.gov.co/bitstream/handle/20.500.12134/6575/9.%20Informalidad.%20Teor%C3%ADa%20e%20implicaciones%20de%20pol%C3%ADtica.pdf?sequence=2&isAllowed=y>
- OBSERVATORIO DE LA DEMOCRACIA*. (13 de OCTUBRE de 2017). Obtenido de OBSERVATORIO DE LA DEMOCRACIA: <https://obsdemocracia.org/publicaciones/noticias/los-indigenas-estan-en-desventaja/>
- Organización Internacional del Trabajo. (22 de 05 de 2018). *Economía Informal*. Obtenido de Economía Informal: <http://www.ilo.org/global/topics/employment-promotion/informal-economy/lang-es/index.htm>
- Portafolio. (22 de 05 de 2018). *Economía y Empleo*. Obtenido de Economía y Empleo:
<http://www.portafolio.co/economia/empleo/el-47-de-los-ocupados-del-pais-son-informales-504878>
- RANGEL, A. B.-M. (ABRIL de 2002). <http://archivo.cepal.org>. Obtenido de <http://archivo.cepal.org>:
<http://archivo.cepal.org/pdfs/revistaCepal/Sp/076039054.pdf>
- SERNA, N. P. (2018). *VIVENCIAS DE INCLUSIÓN Y EXCLUSIÓN LABORAL DE LA POBLACIÓN*. Bogotá: Pontificia Universidad Javeriana .
- VELASCO, M. (08 de SEPTIEMBRE de 2013). *RAZON PUBLICA*. Obtenido de <https://www.razonpublica.com>: <https://www.razonpublica.com/index.php/conflicto-drogas-y-paz-temas-30/7061-estado-territorio-y-pueblos-indigenas-en-colombia.html>